Bulletin municipal d'informations

Janvier 2016 - N°6

Lescure d'Albigeois

RENOUVEAU

Retrouvez les infos de votre commune sur
www.lescure-albigeois.fr

Mairie de LESCURE D'ALBIGEOIS

Directeur de publication : Francis Salabert
Rédaction : Commission Communication
Conception graphique : Graphic Cie
Imprimeur : ICSO
Tirage : 2500 exemplaires
Photos : Mairie de Lescure, Associations et Alain Rey, Edmond et Elisabeth Laraud

Communication

Renouveau vous souhaite une bonne et heureuse année 2016. Qu'elle réalise tous vos rêves, toutes vos espérances et qu'elle vous apporte joie, bonheur et santé.

Guy Intran
1er Adjoint - Affaires générales
Communication - associations
guy.intran@mairie-lescure.fr

PROPOS D'ACTUALITÉ

La fin de l'année 2015 voit la France se réveiller péniblement suite aux évènements liés aux attentats qui ont touché notre pays. Cette situation qui risque de perdurer tant que les problèmes fondamentaux ne seront pas réglés rend plus difficile le retour « à la normale » dans notre vie quotidienne. Les mois à venir devront être marqués par un retour à la solidarité autour des valeurs humaines essentielles en évitant toutes dérives vers des solutions théoriques et populistes hélas florissantes dans l'ensemble du monde politique.

Cette situation ne va pas faciliter la gestion de nos collectivités locales, car d'un part la poursuite de notre participation au désendettement de la France va continuer à diminuer nos ressources en dotations d'état et l'horizon s'est à nouveau obscurci compte tenu de la situation sécuritaire et des problèmes économiques de notre pays qui ne semble pas en mesure de profiter de conditions internationales favorables. En effet le prix du pétrole très bas allié à des taux d'intérêts très attractifs, qui ne semblent que favoriser la gestion de la dette abyssale de notre pays, n'ont pas permis de relancer l'investissement national. Nos collectivités locales sont touchées de plein fouet par ce phénomène de diminution des recettes de fonctionnement qui ne leur laisse pour investir que le levier de hausse des impôts et l'emprunt, ces deux leviers étant limités d'un côté par la pression fiscale globale et de l'autre de la baisse de l'autofinancement lié à la diminution des dotations de l'état.

Dans ce contexte, notre commune maintiendra ces objectifs affichés en matière d'investissements dans des secteurs oubliés (équipements sportifs, sécuritaire comme la RN88), voire sinistrés comme la santé suite au départ en retraite de médecins généralistes.

Ce plan d'action sera complété par un développement urbanistique réactivé de manière forte pour faire face à la demande privée et au rattrapage légal de logements sociaux. Dans ce domaine, les plans d'urbanisme seront gérés à compter du 1er janvier 2016 par la C2A (notre PLU devient ainsi PLUI), mutualisation qui devrait permettre une économie d'échelle substantielle tout en conservant les conditions spécifiques propres à chaque communes (ruralité, reliefs, profils de population, etc…). En complément, un nouveau Plan Local d'Habitat, dont le rôle est d'harmoniser le développement urbanistique des communes de la C2A, sera validé dans les premiers mois de 2016.

Les « effets induits » de cette politique, entre autre concernant les écoles, le transit et la sécurité dans notre commune feront l'objet de projets quantifiés et planifiés dans le courant de cette année 2016.

Le projet de sécurisation RN 88 sera détaillé, planifié et fera l'objet d'une enquête publique début 2016 et en suivant du lancement des premières opérations concrètes sur le terrain. Pour ce qui concerne notre commune, ce projet doit permettre une sécurisation dans l'accès aux zones commerciales existantes et en cours de réalisation ainsi qu'une meilleure utilisation des transports collectifs (allées protégées, parkings spécifiques, plans de circulation révisés des 2 côtés de l'axe 88).

Les budgets de notre commune qui devront porter l'ensemble de ces investissements seront gérés en fonction des ratios habituels d'endettement et de pression fiscale qui resteront inférieurs aux ratios moyens des communes de même structure de population.

Les informations plus détaillées seront fournies soit par des réunions spécifiques, soit par nos supports de communications habituels, affichage, site internet www.lescure-albigeois.fr et les éditions à venir de renouveaux. Bien sûr, lors des votes des délibérations en Conseil Municipal, votre participation sera la meilleure source d'information pour chacun d'entre vous.
Mais surtout, optimistes face aux défis futurs, l'ensemble du Conseil Municipal vous présente ses meilleurs vœux, et surtout de bonne santé, pour l'année 2016.

Mairie de LESCURE D'ALBIGEOIS

Francis Salabert,
Maire de Lescure d'Albigeois,
Vice-président de la Communauté d'Agglomération
de l'Albigeois, chargé des Finances
francis.salabert@mairie-lescure.fr

Le Maire reçoit sur rendez-vous, prenez contact avec l'accueil de la mairie.

Voeux

Vendredi 15 janvier, le maire Francis Salabert et le conseil municipal présentaient leurs vœux aux Lescuriens venus nombreux à la salle Moïse David.
Le maire et ses adjoints ont rappelé les réalisations, les évènements de l'année 2015 et précisé les projets pour 2016 à savoir entr'autre la maison médicale, la construction de logements, privés et sociaux, la salle omnisports, la sécurisation de la RN 88… Après les discours, tout le monde s'est retrouvé autour du pot de l'amitié ou les discussions se sont poursuivies.

Impasse Paul Ségur

Lors du conseil municipal du 22 septembre 2015, a été voté à l'unanimité, à la demande de M Alain Ségur (gérant de la Sarl Le Pélencas) le transfert de la voie privée au domaine public, du lotissement «le Pélencas ». cette voie est dénommée Impasse Paul Ségur.

Sur la photo M et Mme Alain Ségur, neveu du Curé Paul Ségur, Mme David épouse de l'ancien maire Moïse David entourent le maire et le 1er adjoint.

Repas des aînés

Le repas des Aînés, offert par la municipalité, a eu lieu le dimanche 10 janvier en présence de la Reine du carnaval et de ses deux Dauphines.

Élections du 13 déc 2015

	Bureau n° 1	Bureau n° 2	Bureau n°3	Bureau n° 4	TOTAL	%
M. REYNIE Dominique	101	107	100	119	427	20,02
Mme DELGA Carole	269	224	255	244	992	46,51
M. ALIOT Louis	172	163	193	186	551	25,83
Total	**542**	**494**	**548**	**549**	**2133**	
Inscrits	922	792	890	876	3480	
Votants	576	520	577	582	2255	64,80
Blancs	16	12	15	15	58	2,57
Nuls	18	14	14	18	64	2,84
Exprimés	542	494	548	549	2133	94,59

Rétrospective 2015...
Lescure au fil des mois

Inauguration de la rampe de mise à l'eau

Remise du chèque par Lescure animation au Téléthon

Repas des Aînés janvier 2015

Notre école se met à l'heure de l'informatique

Revêtement rue des prats

Cheminement piétonnier

Rond-point Jean Jaurès

Finale XIII rentrée de nos joueurs

les Lescuriens étaient en nombre

La secrétaire d'état à la finale filles mai 2015

Cinquantenaire rugby XIII juillet 2015

Fête des associations septembre 2016

Fête des associations septembre 2016

Fête des associations septembre 2016

Les Charmilles inauguration de la terrasse juin 2015

Les Charmilles Goûter août 2015

Le père Noël avec les enfants sur le marché

Jean-Michel Maccario Lescure animation

Vernissage à St Michel

Vernissage à St Michel

Trio pastel à Saint -Pierre

ZOOM

Renouveau félicite Emma CIEMNIEJEWSKI, 8 ans écolière dans la classe CE2 de Mme CHENEAU, pour son très bel exposé sur Lescure.

Tombola

Les lauréats de la tombola de Noël organisée par l'Eveil des commerçants et artisans de Lescure.
Parmi les 17 gagnants, Mr Seguin Patrick, Mr Kéo Serge et Mme Latgé Colette forme le podium et ont gagné respectivement une télévision, une tablette et un jambon.
Une date à retenir le 2 avril pour notre repas dansant « poisson d'avril ».

COMMUNIQUÉ

Chambres d'hôtes référencées par l'office de tourisme d'Albi "Maison Mercadier" :
un espace vert de 2500m² derrière lequel se trouve cette maison de maître de 1873, située dans le village de Lescure. Nous vous proposons 4 chambres d'hôtes à l'étage, pour 2 ou 3 personnes , dont 1 suite familiale. Terrasse, jardin et petite cuisine d'été.
La nuitée comprend le petit déjeuner : pour 2 personnes de 57€ à 70€ suivant la chambre et la saison. Remise à partir de 3 nuits réservées. Fermeture du 10 novembre 2015 au 25 mars 2016.
Contact et informations :
Isabelle & Patrice Guiraud
1 Av. Jean Jaurès 81380 Lescure d'Albigeois

SPITI MAS - Chemin de la Côte Boisée à Lescure d'Albigeois.
Nous pouvons accueillir 2/3 personnes dans un appartement complètement indépendant situé au rez-de-chaussée de notre maison. Nos hôtes bénéficient d'une terrasse privée, avec table, bancs, parasol, chaises longues, barbecue, d'un parking, d'une grande piscine avec abri (en cas de temps incertain) d'un Spa, de vélos pour la balade et d'un vélo fixe pour brûler les calories en trop.
Contacts: Roland & Dany ROSSINFOSSE
Tel: 06 15 69 64 65 ou 05 63 49 04 13
site internet: spitimasfr.fr
et notre mail: spiti.mas81@gmail.com

Les propriétaires de gîtes ou de chambres d'hôtes sont priés de me signaler tous les renseignements à l'adresse mail guy.intran@mairie-lescure.fr afin de les publier sur le prochain numéro de Renouveau, site de la mairie, page facebook et pour de futurs projets.

Souffrance, Solitude, Idées de suicide…

Plus on en parle, moins on y pense

Travaux

Travaux chemin de l'Albarède :
Fin novembre les travaux pour l'enfouissement du réseau aérien ont commencés. Pose de coffrets et traversées de voirie sont en cours.
L'abattage des poteaux et les branchements seront effectués par E.R.D.F début Février.

Belvédère église St Pierre :
Pour des raisons de sécurité, les employés communaux ont déplacés et remis en état les palissades en bois sur le belvédère situé derrière l'église st pierre.

Aménagement piétonnier route de St Michel :
Aménagement piétonnier le long de la base de loisirs, du terrain de tennis à la médiathèque. Ainsi les piétons peuvent se déplacer en toute sécurité sans avoir besoin d'emprunter la route st Michel.

Château d'eau de puech tours :
L'usure et la corrosion nécessite un entretien régulier du château d'eau pour un bon fonctionnement et une bonne qualité de l'eau distribué aux abonnés.

Cette fin d'année c'est le changement de plusieurs vannes ainsi que l'étanchéité d'un réservoir qui font l'objet de travaux importants, et ceci sans gêner la distribution dans notre réseau de distribution.

Eglise st Michel :

Après une belle saison d'exposition dans notre église, un grand nettoyage en profondeur s'imposait. Se sont donc les employés communaux qui avec beaucoup de dextérité et de courage ont entrepris ce travail.
Echafaudage et tête de loup ont eu raison des toiles d'araignées avant de pouvoir traiter avec un produit répulsif les coins préférés de ces charmantes bestioles.
Sur ce même bâtiment, sont prévus des travaux d'étanchéité et de nettoyage sur la couverture et les chenaux.

Réseau d'eau potable.
Comme nous en avons déjà parlé précédemment, le réseau E.P est vieillissant et demande une surveillance de tous les instants afin d'éviter les fuites et donc de grosses factures.
Il y a quelques mois une consommation très importante et anormale sur le secteur de la drêche nous a été signalée. Le réseau traverse des propriétés privées et notamment beaucoup de friches à l'accès très difficile.
L'intervention d'une entreprise avec du matériel spécialisé et quelques nuits blanches ont été nécessaires pour découvrir au milieu de la « pampa » la conduite percé qui laissait partir dans la nature plus de vingt mètres cubes d'eau par jour. Un chantier difficile d'accès, ou les employés communaux ont encore une fois travaillé dans des conditions difficiles.

Médiathèque :
Des travaux de rénovation peinture sur l'arche qui se trouve devant l'entrée principale.
Sur le parking, réfection du bitume et peinture de sol sur une partie du parking suite à l'incendie d'un véhicule.

Construction de logements sociaux :
Les chantiers de construction des nouveaux logements sociaux sur la commune sont en phase terminale et la mise à la disposition prévue pour la fin du premier trimestre 2016. Deux logements sont situés derrière la poste et vingt et un autres dans le quartier de najac. Tous sont des T3 et T4 avec garage et espace extérieurs privatifs.

ASSAINISSEMENT

Rappel :
En application des dispositions règlementaires, nous rappelons aux LESCURIENS que toute personne raccordée ou tenue de se raccorder au réseau d'assainissement en s'alimentant en eau totalement ou partiellement à un autre source autre qu'un service public doit en faire la déclaration à la Mairie ainsi qu'au Service de l'Assainissement .
Le nombre de mètres cubes d'eau prélevés à la source est , soit déterminé par un dispositif de comptage posé et entretenu aux frais de l'usager , soit fixé forfaitairement par une délibération de la collectivité .
Nous demandons donc aux propriétaires de puits dont l'eau est destinée pour partie au moins à la consommation humaine ,de respecter les obligations en la matière et de faire une déclaration en mairie le plus rapidement possible **.**

DEVOIRS DES PROPRIÉTAIRES RIVERAINS D'UN COURS D'EAU

Nous vous rappelons les obligations incombant aux propriétaires :
L'entretien courant :
Le propriétaire riverain est tenu à un entretien régulier du cours d'eau et de ses berges , à savoir :
-Entretien des rives par élagage ou recepage ponctuel , sans dessoucher afin de ne pas déstabiliser les berges.
- Enlever les embâcles les plus gênants.
-Déplacer ou enlever éventuellement les petits atterrissements de sédiments.
-Supprimer les végétaux se développant dans la zone d'écoulement du cours d'eau.
Le respect d'un débit minimum :
Un débit minium « réservé » propre à chaque cours d'eau doit être maintenu dans la rivière. Le riverain doit rendre l'eau à la sortie de sa propriété sans en avoir altéré la qualité.
Droit de passage :
Le riverain doit accorder un droit de passage aux agents assermentés et aux membres des associations des pêche.
Les travaux d'aménagements :
Tout projet susceptible d'avoir un impact direct ou indirect sur le milieu aquatique est soumis à l'application de la loi sur l'eau .
L'entretien courant se distingue des travaux qui relèvent de l'aménagement (exemples: curage , protection des berges, drainage, passage busé etc.) qui sont **soumis à procédure administrative préalable .**
Vous avez un projet , il faut en premier lieu vérifier s'il est soumis aux prescriptions de la loi sur l'eau (contacter la D.D.T) et selon les caractéristiques de votre projet , réaliser un dossier « loi sur l'eau » relevant du régime de déclaration ou d'autorisation .
Dans les deux cas, vous ne pouvez débuter la réalisation de votre projet qu'après avoir obtenu un accord de la D.D.T.
Tout défaut d'autorisation administrative est passible de sanctions. des contrôles peuvent être faits avant , pendant et après réalisation de vos travaux
Nous vous prions de bien vouloir prendre conseil auprès des agents de l'urbanisme avant toutes interventions dans ou aux abords des rivières

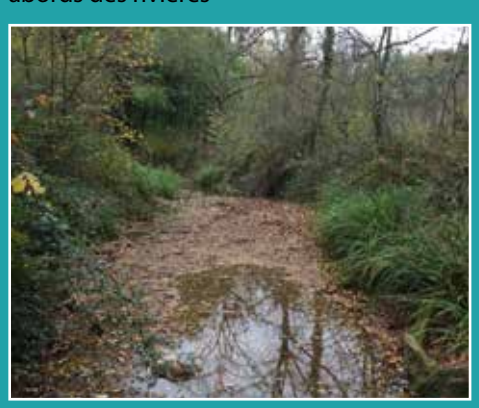

VOIRIE

Malgré notre information / rappel (Renouveau Octobre 2015 n° 5), nous avons constaté l'édification ou construction achevées ou en cours de réalisation de murs, clôtures ou aqueducs en bordure du domaine public sans avoir reçu au préalable un accord des services Techniques de la commune.
Des contrôles des services publics sont en cours de réalisation.
Afin d'éviter toutes procédures ou autres actions, nous sollicitons les propriétaires qui , depuis 2015, ont édifié ce type de constructions, de contacter les services de la municipalité afin de **régulariser leur situation**(demande d'alignement individuel).
Dans le cadre de futurs travaux entrant dans ces critères , nous prions les propriétaires de se renseigner auprès des agents des services techniques afin de connaître les **réglementations et dossiers à présenter** (demande d'alignement individuel).
Les travaux ne pouvant être réaliser **sans un accord préalable de la communauté d'agglomération**.

PLAN PAYSAGER

En date du 1er Octobre 2015 , Mrs RAFFANEL ET CITERNE ont participé au comité de pilotage. Un compte rendu avait été fait dans le précèdent RENOUVEAU.
Afin de vous informer des suites données à ce comité , les adjoints concernés ont participé, en date du 24.11.2015 , à un nouvel atelier technique permettant de débattre sur les **grandes orientations et pistes d'actions du projet paysage**.
L'orientation et le programme d'actions définissant les grands axes de politique de paysage doivent être menés par la **communauté d'Agglomération du Grand Albigeois**.
C'est ce que la **convention Européenne du paysage , la loi ALUR et le projet de loi biodiversité, nature et paysages** appellent les objectifs de qualité paysager.
Ces orientations, objectifs et actions ont vocation à alimenter le **SCOT du Grand Albigeois** en cours de révision ainsi que le P.L.U.i. Mais ils ont aussi vocation à se réaliser par des mises en œuvres concrètes.
C'est actions seront donc proposées sous forme de fiches à caractère pratique et opérationnel avec au final un chiffrage, une priorisation et un phasage de mise en œuvre des actions.
Les orientations et l'esquisse du programme d'actions ont été définis selon le plan suivant :

- ***Préservation des reliefs marquants et les points de vue face à l'avancée de l'urbanisation***
- ***Intensification des nouvelles opérations de constructions et la prise en compte des reliefs du paysage***
- ***Le maintien des paysages agricoles et leur adaptation au contexte périurbain***
- ***Requalification des entrées de villes et des linéaires commerciaux***
- ***Evolution des zones d'activités vers des quartiers d'activités de qualité***
- ***Reconquête des vallons affluents***
- ***Reconquête des espaces publics au bénéfice de la convivialité et des modes doux***
- ***Réappropriation du Tarn et de ses rives comme artère principale de la communauté d'agglomération***
- ***Développement du réseau de circulations douces notamment pour les trajets quotidiens***
- ***Valorisation des paysages perçus depuis les voies de circulation***
- ***Préservation et la mise en valeur du patrimoine bâti remarquable***
- ***Animation du plan paysage***

En synthèse , ces résultats ont permis de dégager **6 orientations** et les actions à mettre en place :
Les paysages habités = **recentrer** le paysage de l'habitat.
Les paysages d'activités = **revaloriser** le paysage des activités économiques au niveau des entrées du Grand Albi.
(exemple : emprises commerciales le long de la RN 88 vers Lescure d'Albigeois à améliorer afin de mettre en valeur l'environnement de notre commune et l'entrée d'Albi dont le cœur est inscrit au patrimoine mondial de l'Unesco)
Les paysages agricoles = **protéger** le paysage agricole et maraicher.
Les paysages naturels et culturels = **mettre en valeur** le patrimoine et ses paysages (exemple : notre Dame de la Drèche etc.)
Les paysages de mobilité = renforcer les modes doux et soigner les paysages des infrastructures (exemple : pistes cyclables permettant de rejoindre ARTHES, SAINT JUERY, ALBI etc..)
Les paysages à vivre et à partager = **animer** le plan paysage en mettant en œuvre des plans guides pour concrétiser ce plan paysage, établir des partenariats avec les acteurs de l'aménagement pour la mise en œuvre du plan paysage, sensibiliser le public au paysage et au projet notamment par des actions participatives.
Afin que vous puissiez suivre l'évolution de ce PLAN PAYSAGER , axe important dans la préservation de notre environnement , de la qualité de vie etc.., nous poursuivrons nos actions d'informations via votre bulletin municipal « LE RENOUVEAU ».

ZONE INONDABLE

Dans le cadre de la réglementation et obligation dont objet : zone inondable
Daniel Citerne adjoint au maire a rencontré les riverains du Tarn, zone de Rabinel pour faire un point sur la situation cadastrale actuelle et leur rappeler les risques liés aux habitations et autres édifices construits dans les zones inondables .
Pour information et rappels :
La zone concernée est classée Rouge **(loi n° 87.565 du 22.07.1987, décret n°95.1089 du 05.10.1995)**
De ce fait et selon **l'article 2.2.4** (consultable en mairie) : mesures de prévention, de protection et de sauvegarde sont interdits :
Tous travaux, installations et activités de quelque nature qu'ils soient, à l'exception de ceux visés aux articles 2.2.2 et 2.2.4 **du P.P.R.(PLAN DE PREVENTION DES RISQUES NATURELS PREVISIBLES)**
Extraits de la réglementation P.P.R :
Sont ainsi en particulier interdits :

- *Création , aménagement de sous-sol*
- *Remblais ou terrassements amenant la surélévation de tout ou partie des surfaces inondables*
- *Clôtures de tous type à l'exception de celles autorisées à l'article 2.2.2 (consultable en mairie)*
- *Mise en place de nouveaux systèmes de traitement d'assainissement autonome sur sol naturel reconstitué*
- *Création ou extension de stockage de stockage en dessous de la cote de référence etc. .. (dossier complet consultable en mairie)*
- *Aménagement de nouveaux terrains d'hôtellerie de plein air (camping, caravaning etc.)*
- *Construction de parcs de stationnements couverts*

Par contre , sont autorisés en zone Rouge :

- *Outre les cas prévus au 2.2.3 alinéa 4 , les bâtiments au niveau du sol , de moins de 10 m² d'emprise au sol , sous réserve qu'ils soient adossés à un bâti existant , que les équipements sensibles soient protégés ou situés au-dessus du niveau de la crue de référence et qu'ils n'aient pas pour effet de créer des lieux de sommeil.*
- *Création de zones d'aires de stockage sous réserve du respect de l'article 2.2.4 etc.*
- *Construction de bâtiments techniques (sans logement) des exploitations agricoles existantes , rendus nécessaires par des activités exercées à proximité sous réserve du respect de l'article 2.2.4 etc.*
- *Création de serres sous réserve qu'elles soient orientées dans le sens du courant et qu'elles ne soient pas susceptibles de générer des embâcles. Seules sont autorisées les serres type « tunnel maraicher » etc.*
- *Création de piscine non couvertes . l'annexe technique ne pourra dépasser 10 m2 d'emprise au sol et devra être adossée à un bâti existant etc.*
- *Création d'espaces verts , d'aires de jeux ou de sport au niveau du terrain naturel etc.*
- *Mise en place de mobilier urbain qui devra être ancré afin de résister au risque d'entrainement et conçu pour éviter les dégradations dues à la crue etc.*
- *Aires de stationnement non couverte etc.*
- *Clôtures végétales et haies limitées à 1.20 m maximum de hauteur etc.*
- *Clôtures fusibles dans le cas où il existe une justification fonctionnelle ou technique liées à la sécurité ou à l'environnement etc.*
- *Plantation d'arbres etc.*

Afin de pouvoir connaître l'ensemble des autorisations ou interdictions, nous invitons les riverains à consulter le P.P.R disponible à la maire ou de prendre rendez-vous avec l'agent chargé de l'URBANISME. En outre , nous vous rappelons que tous projets entrant dans les autorisations génèrent obligatoirement des demandes préalables ou permis de construire ou autres auprès des services de l'Urbanisme.

NUIT DE LA THERMOGRAPHIE

L'isolation de ma maison moi je veux savoir !

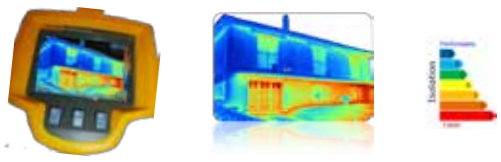

La Mairie de Lescure d'Albigeois est engagée depuis longtemps dans une démarche éco-responsable en matière de maîtrise d'énergie et de ville durable.
Pour contribuer à cette engagement, notre ville en collaboration avec EDF, vous propose de participer à **la première nuit de la thermographie prévue le 8 mars 2016 à partir de 18h00, salle du conseil municipal.**
Cette manifestation vous permettra d'appréhender les qualités thermiques* de votre habitation lors d'une visite pédestre accompagnée d'un technicien EDF équipé d'une caméra infrarouge.

A l'issue de cette visite, nous nous retrouverons à la salle du conseil municipal de la Mairie afin d'échanger sur les possibilités d'améliorations des bâtiments et connaitre les éco-gestes au quotidien qui doivent nous permettre de réaliser des économies d'énergie.

Pour assurer une bonne organisation, il est important de vous inscrire sur l'adresse mail : mairie@mairie-lescure.fr ou au 05 63 60 76 73 en précisant votre Nom, Prénom, Adresse et numéro de portable

**Offre gratuite limitée aux trente premiers propriétaires occupants d'un logement sis Lescure d'albigeois de type maison individuelle et construit avant 1990. Les photos thermiques sont prises depuis le domaine public nécessitant une vue dégagée sur votre habitation. Ces thermogrammes ne peuvent en aucun cas se substituer à un « diagnostic de performance énergétique » ou être utilisés à des fins commerciales ou d'expertises.*

ADMR

A.D.M.R.
13, Route Saint Michel
81380 Lescure d'Albigeois
Téléphone : 05 63 60 33 65
Permanences :
Mardi de 9 h. à 12 h. Jeudi de 14 h. à 17 h.

Nous ne saurions débuter cette rubrique sans remercier, en premier lieu, toutes les personnes qui ont participé au loto du 22 Novembre. Nous tenons aussi à remercier les commerçants qui nous ont offert des lots ou des bons d'achats. Enfin, les bénévoles et les aides à domicile ont aussi participé à cette réussite. D'une année à l'autre, le nombre de participants est d'une régularité sans faille, preuve de l'attachement à l'Association et à ses services rendus. Des lots importants étaient proposés ainsi que de nombreux bons d'achats, expérience que nous poursuivrons à l'avenir. Rendez-vous à tous en Novembre 2016.

L'A.D.M.R. a assisté, à la Maison de Retraite « Les Charmilles », ce lundi 23 Novembre à une réunion d'information concernant les aidants familiaux. Ceci en liaison avec la Journée Nationale regroupant les personnes qui aident les personnes âgées dépendantes, handicapées, etc…

A cette réunion organisée par le CLIC (Centre Local d'Information et de Coordination Gériatrique) assistaient le Directeur de la maison de retraite, l'adjointe aux affaires sociales, Mme Claverie Conseillère départementale, des représentants du C.C.A.S., un psychologue, Mme BOUSQUET du MAIA Nord, France Alzheimer, Mr PICARD, responsable A.D.M.R., etc……

Les aidants présents ont pu obtenir de nombreuses informations destinées à l'organisation du travail d'aidant. Travail difficile, épuisant ; constat effarant ; il faut savoir que, dans le cas de maladie grave (Alzheimer) chez la personne âgée, dans 30 % des cas, l'aidant proche décède avant la personne ! Tous les divers organismes cités ci-dessus peuvent aider ces familles, leur permettant de « souffler », d'effectuer des coupures pour récupérer. N'hésitez pas à contacter ces organismes en cas de besoin.

A l'heure où vous lirez ces lignes, 2016 nous aura ouvert ses bras et à cette occasion l'A.D.M.R. vous présente ses vœux les plus sincères de bonheur et santé, principalement aux personnes âgées. L'Association va poursuivre sa mission qui est, grâce aux Aides à Domicile, de venir en aide aux personnes en difficulté quel que soit leur âge.

SIVU

Vendredi 18 Décembre 2015, Mme DELPEYRAT, Présidente du SIVU et les membres du comité syndical ont remercié les équipes et l'encadrement du CLAE et CAJI pour le travail effectué en 2015 .
Cette soirée empreinte de convivialité a permis aux agents de se retrouver autour du " pot de Noel " et recevoir leurs cadeaux (paniers garnis) .
Nous réitérons nos vœux de bonnes et heureuses fêtes de fin d'année à l'ensemble des agents et membres de l'encadrement .

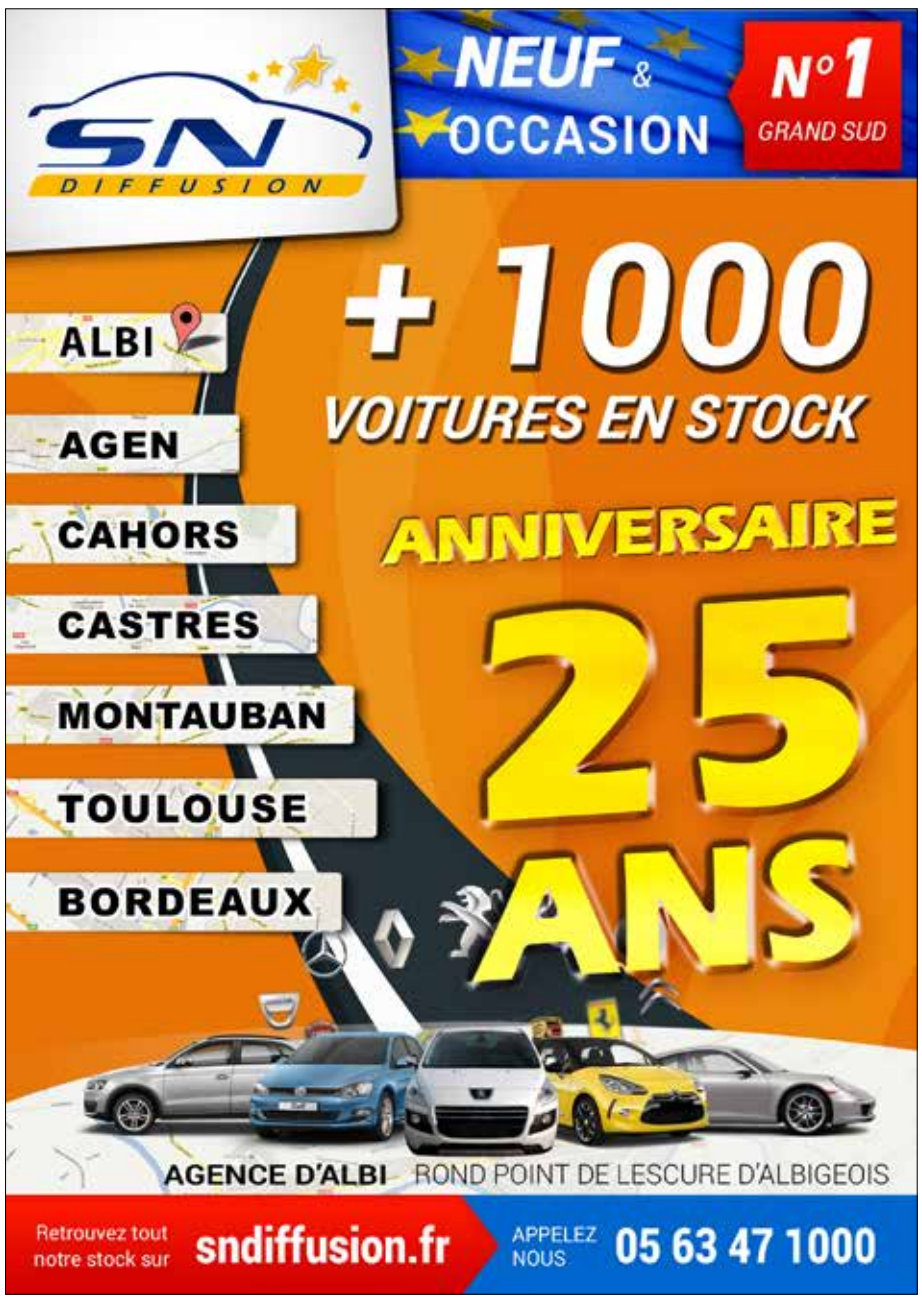

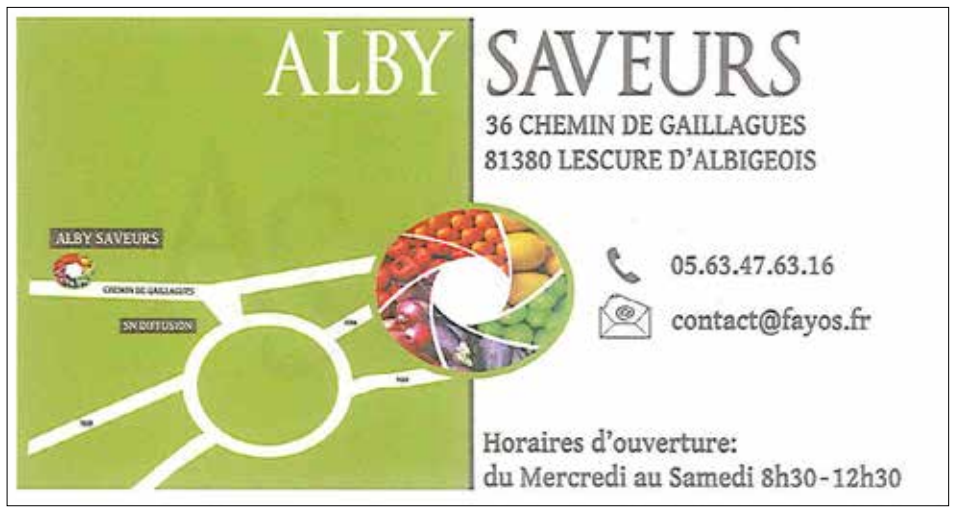

ÉTAT CIVIL

Naissances :

Elsa Fernandez Sanchez	26 sept
Gabin Albert	27 sept
Lina Alibert Mourlane	30 sept
Mylan Peret	14 oct
Leya Desmettre	15 oct
Louna Diouf	27 oct
Maël Garcia	30 oct
Julia Merlo	03 nov
Gabin Teuma	03 nov
Mathys Brian	21 nov
Thylia Angeon	13 déc
Luce Perlin Cocquart	13 déc
Sasha Leick	28 déc

Décès :

Yvette Murat épouse Laurent	22 oct
Micheline Lacambra épouse Aubry	09 déc
Paulette Le Net	10 déc
Claudine Payen épouse Costes	11 déc
Christine Sarlin épuse Deleage	15 déc
Richard Morisot	18 déc
Albertine Daures épouse Vigroux	26 déc

PENSÉES

Une grosse pensée pour notre amie Yvette (épouse de Jacques Laurent conseiller municipal) qui nous a quitté le 22 octobre.

Yvette et Jacques lors des noces d'or le 13 septembre 2014.

En ce début janvier, la musique s'est tue dans les couloirs des Charmilles. Les résidents n'entendront plus l'accordéon du musicien **Yves Rey** parti rejoindre son étoile.

CCAS

Dans le cadre de la Journée Nationale des Aidants le 23 11 2015 à l'EHPAD Les Charmilles : rencontre avec le public des familles et des aidants

Après l'accueil des familles et du public pour une première prise de contact conviviale et un premier tour des stands chacun prend place, les intervenants face au public, derrière et autour la table de présentation.

Après le mot de bienvenue de Mme SALVY Vice-Présidente du CCAS, M. PLACIDE, Directeur de l'EHPAD en garant du respect du timing des interventions présente synthétiquement les intervenants et leurs missions et le déroulement de l'après-midi.

M. BEUNIEZ - psychologue de l'EPE- expose son approche et sa définition de la notion « d'aidant familial » précisant notamment que nous sommes tous « aidant » à un moment ou un autre de notre parcours de vie. Le public très attentif à cette présentation acquiesce aux éléments avancés.

M. CHENIVESSE - coordonnateur du CLIC - présente les missions de repérage et évaluation des situations lors des visites à domicile des évaluateurs de l'APA, de relais auprès des partenaires intervenant dans l'accompagnement et la prise en charge, d'organisation d'un séjour de répit pour les aidants, de la journée et de la formation des aidants familiaux en partenariat avec l'association France Alzheimer.

Mme BOUSQUET - pilote MAIA nord - présente les missions d'intégration des soins et des aides participant au maintien à domicile des personnes âgées, la gestion des situations complexes sur le territoire et la mobilisation des professionnels de santé prescripteurs autour des personnes âgées en perte d'autonomie.

M. ROUQUET-BEAUTHEAC - Président France Alzheimer - présente l'accompagnement proposé soit la formation des aidants, le café mémoire, le soutien psychologique (groupes de parole et suivis individualisés), les goûters-Rencontre avec les familles et les malades au sein des établissements permettant des temps de répit et de lien social pour les familles.
Le public prend la parole souhaitant échanger sur son vécu face à ces situations difficilement vécues.

M. SALVY Eric - Représentant « France-AVC Midi-Pyrénées » présente les missions et actions de l'association : La formation du public sur le registre FAST et les points d'observation « Visage, Bras, Parole, et Temps » intervenant dans la prise en charge de l'AVC pour l'appel d'alerte du 15.

La parole est donnée au public qui échange et répond favorablement à cette présentation.

M. PICARD - responsable de secteur de l'ADMR- présente l'association, ses domaines d'intervention, son action pour permettre et favoriser le maintien à domicile dans des conditions de vie digne. Il expose les modalités d'intervention permettant de bénéficier d'une prise en charge, de libérer du temps pour les aidants. Il présente les actions des professionnels intervenant à domicile et le relais de la télé assistance.

Mme THERET - Service d'Aide aux Personnes Agées (S.A.P.A) du Conseil Départemental présente et explique les modalités et écueils des demandes d'aide et les critères d'habilitation à l'aide sociale.

M. PLACIDE présente l'offre de l'EHPAD « Les charmilles », L'accueil de jour et le séjour occasionnel, une plateforme de répit pour les aidants et un maintien des facultés cognitives du malade par des actions d'animation et de mobilisation de qualité.

M. SALVY - Conseiller municipal, titulaire du Master DEMES (Direction d'un établissement médico-social) présente l'accueil de jour en établissements sur le territoire et les nouvelles interventions allant vers les publics pour répondre à ce besoin de proximité : l'accueil de jour itinérant et les évolutions attendues de ce dispositif expérimental qui valorise l'intérêt d'un accompagnement précoce de la personne en perte d'autonomie en bénéficiant d'exercices sur la mémoire prodigués par des professionnels, ce qui autorise l'aidant de prendre du temps de repos en prévention d'une fatigue psychologique et physique excessive.

Mme OCHOA - CDAD -présente en collaboration avec M. Frédéric ALBAREDE, Avocat, les missions du Conseil Départemental de l'Accès au Droit du Tarn dans ses composantes de prise en charge financière, de l'obligation alimentaire, du recours judiciaire sur succession et des mesures de protection et de tutelle.
Un temps de goûter-rencontre d'une demi-heure autour de boissons, de goûter et d'échanges avec les intervenants des stands est proposé. Mme ANZANELLO avec une grande qualité d'accueil restaure chacun.

La dernière partie est introduite par M. BEUNIEZ psychologue service de médiation familiale à partir d'un support vidéo sur le témoignage d'aidant et l'accompagnement sur mandat du juge ou à la demande des familles, la gestion des conflits intra familiaux, l'aide à la décision. Le rôle de la médiation familiale pour briser l'isolement, favoriser la communication intra familiale, préparer les familles à la rupture.

Le CCAS, le Maire et les adjoints, conseillers municipaux tous mobilisés autour de la réussite de cette manifestation en collaboration sur Lescure d'Albigeois avec l'ADMR, l'EHPAD… tiennent à remercier chacun de ceux et celles qui y ont participé… toutes ces petites mains cachées qui ont agi dans l'ombre à la réussite de l'action. Les intervenants associatifs et institutionnels qui y ont collaboré activement.
Merci aux résidents et aux agents de l'EHPAD qui ont accepté de partager leur espace de vie ou d'intervention… aux familles qui sont venu participer, prendre la parole pour exprimer leur vécu ou leur besoin.
Merci à tous.

(Isabelle Salvy Adjointe aux affaires sociales et solidarités et Vice Présidente CCAS - Christine Le Net en charge du Logement social - Laetitia Derouin Déléguée CNAS - Anne Marie Manibal et Monique Do, Valerie Nguyen en charge des aides sociales facultatives et lien EHPAD CVS)

Thaï Square Restau
Tél. : 05 63 55 40 19
Thai Square Restau
Impasse de Solviel - 81380 LESCURE D'ALBIGEOIS

Albi CARRELAGE
CARRELAGE-FAÏENCE
CHAPE FLUIDE
Christophe DIAS
20 rue Labar - 81380 Lescure d'Albigeois
Tél. : 06 59 36 77 16 - 05 63 54 71 63
contact@albicarrelage.fr - www.albicarrelage.com

ECOLE MATERNELLE PAULINE KERGOMARD

L'année 2015 s'est clôturée dans la douceur. La neige ne fut pas au rendez-vous, mais le Père Noël a fait son apparition au grand bonheur de tous les enfants de l'école.

Passée la période d'adaptation pour les nouveaux élèves et les retrouvailles en classe pour les plus grands, ce premier trimestre s'est bien déroulé. A l'occasion de la semaine du goût toutes les grandes sections ont pu confectionner des pizzas salées et sucrées, grâce à l'intervention de la boulangère du village, Mme Dalbeau qui a fourni les pâtons et à l'aide précieuse des parents présents.
Le petit marché de l'école, approvisionné par les produits de Madame Combes, connait toujours un vif succès auprès de nos jeunes gastronomes. Après avoir goûté les fruits et légumes de saison, il nous a permis de réaliser diverses recettes de cuisine (soupes, salades de fruits, compotes…).

Au retour des vacances d'automne, quatre classes ont découvert la forêt de Sérénac et ses trésors, ce qui a permis ensuite à ces classes d'exploiter cette sortie dans différents domaines : langage, exploration du monde, arts visuels.

Tous les vendredis, les cours de musique ont repris sous la direction de Cécile Ducomte. Les grandes sections commenceront la musique en janvier avec Pascal Sabatier.

En décembre, nous avons accueilli comme de coutume les chorales «Les Violettes Lescuriennes» et «Au plaisir de chanter», suivies du très jolie spectacle de Noël : «Le Noël des bonhommes de neige» présenté par la compagnie Pois de senteur.

Ce mois riche en émotions s'est clôturé par le traditionnel passage du Père Noël qui est arrivé en calèche dans la cour de l'école. « Les parents Lutins » l'ont brillamment assisté pour la distribution des cadeaux dans chaque classe. Après le déballage des cadeaux collectifs, les enfants ont partagé dans la bonne humeur le goûter de Noël.
Nous remercions toutes les personnes grâces auxquelles nous pouvons réaliser ces actions et nous souhaitons une bonne et heureuse année 2016 à toutes et à tous.

TRÈS IMPORTANT :
Il est demandé aux parents qui souhaitent inscrire leur enfant à l'école maternelle Pauline Kergomard pour l'année scolaire 2016/2017 de se rendre impérativement au cours des mois de janvier ou février 2016 à **la mairie** pour procéder à l'inscription officielle.
Ensuite, ils devront se présenter à l'école maternelle munis de l'attestation de la mairie, du livret de famille et du carnet de santé de l'enfant, dans la mesure du possible, le mardi, jour de décharge de la directrice, Mme REFALO, au cours des mois **de mars et d'avril.**
Pour tout renseignement, vous pouvez téléphoner à l'école maternelle au 05.63.77.56.29 (le mardi de préférence) ou les lundis et vendredis de 8h15 à 14h30.
Pour les parents qui inscriront leur enfant né en 2013, nous leur demandons de retenir la date du mardi 03 mai à 18h00, où une réunion de préparation « PREMIERE RENTREE SCOLAIRE » leur sera proposée dans les locaux de l'école maternelle Pauline Kergomard.

Merci de votre coopération.
La directrice
Mme REFALO

APE

L'Association des parents d'élèves a débuté l'année scolaire 2015-2016 avec la tenue de son assemblée générale le 18 septembre dernier. Budget et animations « déjà réalisées et prévues » ont été présentés.
Un nouveau bureau a été élu à l'unanimité :
- Géraldine Calviac, présidente
- Alexandra Mas, trésorière
- Emilie Davinroy, secrétaire.

Elles sont épaulées par les parents membres du conseil d'administration.

De nouveaux modes de communication
Afin de mettre en place une meilleure communication entre l'association et les parents d'élèves, l'APE a désormais un numéro unique. Si vous voulez nous joindre pour nous apporter votre aide, vos remarques, des idées, n'hésitez pas à nous contacter au : **06 95 05 29 07 ou par mail : apelescure@gmail.com**

La page Facebook « APE Lescure d'Albigeois » permet également de suivre l'actualité de l'association et de poser des questions.

L'APE s'est enfin dotée d'un nouveau logo, plus coloré, plus enfantin, merci à Guillaume pour cette belle création !

Nino et son papa David, vainqueurs du concours de pétanque

Un premier rendez-vous a été proposé le dimanche 27 septembre avec un concours de pétanque en doublette (parent-enfant), au boulodrome de Lescure d'Albigeois qui a connu un franc succès ! 37 équipes se sont affrontées sous un beau soleil. Nino et son papa David ont remporté le tournoi, mais chaque enfant participant est reparti avec sa médaille. Les parents ont ensuite pu partager un apéritif offert par l'association. Merci à tous ceux qui ont confectionné des gâteaux et ont permis que ce concours ait lieu.

Pour la Toussaint, les parents d'élèves ont vendu sur le marché de Lescure et au rond-point de l'Arquipeyre, des fleurs, Chrysanthèmes et Pensées en partenariat avec les serres Ramon, ce qui a permis de récolter près de 1 000 euros au profit des écoles.

Du 12 au 18 octobre 2015, les maternelles ont participé à la Semaine du Goût, grâce à notre partenariat avec les commerçants du village qui ont proposé différentes animations (marché de légumes anciens de Mme Combes, préparation de pizzas avec Mme Dalbo).

Pour terminer l'année 2015 en beauté, l'APE a organisé la venue du Père Noël qui est arrivé en calèche rencontrer les écoliers de maternelle et de CP-CE1. L'APE a offert une clémentine à tous les enfants de la maternelle et de l'élémentaire

Actions à venir en 2016 :
- soirée belote le samedi 23 janvier, à 20 heures, à la salle communale Moïse David, 8€ par personne, nombreux lots à gagner ;
- un goûter sera offert aux enfants lors du Carnaval du village le samedi 19 mars qui sera cette année sur le thème des Quatre saisons ;
- le traditionnel loto est prévu le samedi 2 avril 2015 au stadium;
- la fête des écoles (date à confirmer).

Grâce à toutes ces actions et à l'investissement des parents d'élèves, **l'APE a remis cette année la somme de 3 000 euros aux écoles de Lescure d'Albigeois** (à répartir au prorata du nombre d'enfants) ce qui permettra de financer notamment les sorties scolaires des enfants.

Les membres de l'APE, toujours aussi motivés, ont besoin d'aide. N'hésitez pas à nous rejoindre pour renforcer notre équipe !

L'ensemble des parents bénévoles vous souhaitent leurs meilleurs vœux 2016 !

CAJI – Donne du rythme à ton temps libre avec le CAJI

Les vacances de Toussaint ont fait la part belle à la créativité avec des animations telles que : colliers macramé et customisation de coussins façon tye and dye . Mais les sportifs en avaient aussi pour leur compte avec du basket, speedminton , disc golf , kinn ball etc …. Sans oublier les sorties à la patinoire, au laserquest, et cinéma. Nous avons aussi rencontré le service jeunesse de Cagnac les Mines pour une journée consacrée à diverses animations sportives, une bonne journée conviviale de partage dans la bonne humeur.

Ce sont en tout et pour tout 186 places d'animation qui ont permis à 49 jeunes Arthesiens et Lescuriens de passer des vacances on ne peut plus rythmées avec l'équipe d'animations composée de Lénaic, Camille, Gaelle et Fabrice.
Nous rappelons que toutes ces actions sont ouvertes à tous les jeunes de 11 à 17 ans des communes d'Arthes et de Lescure. Il suffit pour y participer d'être inscrit au CAJI. Cette inscription est gratuite, la participation financière demandée pour les activités est calculée en fonction du quotient familial donné par votre numéro d'allocataire CAF.
Le CAJI n'est pas ouvert pendant les vacances de Noël.
Toute l'équipe du CAJI : vous souhaite de bonnes fêtes et vous donne rendez vous pour les prochaines vacances d'Hiver.

IMPORTANT :
Pour les enfants qui sont rentrés en 6ème en septembre 2015 ils seront inscrits automatiquement au CAJI pour 2015-2016 à la seule condition d'avoir fréquenté le CLAE ou le centre de loisirs en CM2. Pour les autres La réinscription pour l'année 2016 ne se fera pas automatiquement n'oubliez pas de nous ramener la fiche sanitaire de liaison ou de venir vous renseigner aux CAJI.

Contact :
Maison du CAJI Arthes Lescure
10 avenue de l'Hermet (en face de la Mairie)
81 380 Lescure d'Albigeois
05 63 55 27 62
Courriel : courrier@sivom-arthes-lescure.fr

L'Association des Festivités Scolaires Lescuriennes

Le jus de pomme a eu un énorme succès. Plus de 300 bouteilles ont été vendues au profit de l'école maternelle Pauline Kergomard. Merci à tous les acheteurs et au verger de Montdragon pour son délicieux nectar qui a ravi les papilles des petits et des grands. A chaque gorgée, nous croquions dans une pomme.

Le bric à brac d'automne a connu un franc succès. Les exposants étaient forts sympathiques et ont pu faire de la place dans leur maison pour que le père Noël puisse apporter d'autres jouets aux enfants. Les acheteurs ont pu faire de bonnes affaires. La bonne humeur et la convivialité étaient présentes. Les bénéfices liés au prix des emplacements, à la buvette et à la vente de gourmandises seront versés aux coopératives des écoles de Lescure pour enrichir les projets pédagogiques et éducatifs de nos petits écoliers.

Dès maintenant, l'AFSL réfléchit à l'organisation de son deuxième carnaval du village qui aura lieu **le samedi 19 mars 2016**. Les associations confectionnent déjà les chars qu'elles vous présenteront sur le thème des 4 éléments. En soirée sera organisé comme chaque année un repas dansant avec la sono de Vincent qui mettra l'ambiance une bonne partie de la nuit.

Tous les membres de l'AFSL vous présentent ses meilleurs voeux pour cette nouvelle année ainsi qu'à vos proches. Que cette nouvelle année vous apporte tout ce dont vous désirez : travail, santé, amour, joies avec vos proches.

Amicale des Aînés

L'été se termine, les vacances aussi. Pendant la période estivale, certaines activités ont été mises en sommeil comme les jeux de cartes ou la randonnée pour permettre aux responsables de profiter, eux aussi des petits enfants.

Mais c'est la reprise y compris pour le loto dont la première organisation a eu lieu le 24 septembre, en attendant la prochaine qui aura lieu le 22 octobre et la suivante le jeudi 12 novembre. Les jeux ont repris à Saint Michel et les randonneurs recommencent à arpenter routes et chemins du Tarn.

L'Amicale se penche sur l'organisation, le dimanche 8 novembre d'un spectacle comique proposé par « Les Biques. Ces deux « rigolotes » se sont déjà produites à Lescure, il y a quelques années et avaient remporté un franc succès. Ce spectacle est organisé au profit du Téléthon. Et nous vous espérons nombreux au profit de cette grande cause.

Le dimanche 8 novembre, aura lieu le repas d'automne. N'oubliez pas de vous inscrire en temps utile !.

Côté sorties, il y a eu Servian le 5 juin où chacun a pu admirer les superbes costumes dans le jardin Saint Adrien et la découverte du Béarn du 15 au 18 juin. Les participants garderont en mémoire, entre autres découvertes d'une sortie très riche, le petit train d'Artouste…

Et puis du 14 au 20 septembre, la découverte de l'Italie du Nord : Le lac Majeur, le lac de Garde, Venise et sa lagune et ces autres villes trop souvent méconnues mais qui nous ont offert leurs trésors de beauté : Vérone, Padoue, Vicence.
La tête pleine de beaux souvenirs de vacances, de sorties à la journée, nos aînés reprennent le petit "train train " lescurien.

ASSOCIATIONS - ANNUAIRE

ACCUEIL FAMILLE DU TARN 81
Président : OUBET Christian
Contact : aft81@orange.fr

ADMR – Services à domicile
Président : JALBY Jean
Contact : 05.63.60.33.65

ASSOCIATION FÉMININE LESCURE DÉTENTE
Présidentes : MAUREL Françoise & GAYRARD Nadine
Contact : 05.63.47.53.19
miloubou@free.fr

ASSOCIATION INITIATIVE MUSIQUE INSTRUMENT
Présidente : DESQ Josiane
Contact : 05.63.46.09.49

ALBI MINIFIG – Peinture figurine et miniature
Président : LANO Laurent
Contact : 06.61.14.45.13
lano.laurent@orange.fr

AMICALE DES AVEYRONNAIS
Président : GORSE Francis
Contact : 05.63.45.06.42
francis.gors@wanadoo.fr

AMICALE DES CAMPING CARISTES ALBIGEOIS
Présidents : MARTY Christian & PAPAILHAU J.Pierre
Contact : 06.37.10.35.67
05.63.55.15.02

AMICALE DE JEAN VIDAL – Course à pied
Présidente : GRACIANO Françoise
Adresse : 8 lices Pompidou 81 000 ALBI
Contact : 05 63 43 04 26

FNACA - Ancien Combattant et Prisonnier
Président : CASTERES Georges
Contact : 05.63.77.50.74

ANIMATION ET PROMOTION ÉCONOMIQUE
Président : RAMON Claude
Contact : 05.63.60.69.30

ARTS MARTIAUX
Président : MAFFRE Yannick
Contact : 06.19.94.56.37
artsmartiauxlescure81@gmail.com
Site : artsmartiauxlescure.clubeo.com

ASAL – Gymnastique Masculine
Président : BLECUA Joseph
Contact : 05.63.47.65.00

AS LESCURE FOOTBALL
Président : TOUREL Gérard
Contact : 05.63.46.17.68
06.83.47.56.85
gerard.tourel0965@orange.fr

ASSOCIATION FESTIVITÉS SCOLAIRES LESCURIENNES
Présidente : COCQUART Cindy
Contact : 05.63.45.93.21
afslescure@gmail.com

ASSOCIATION DES PARENTS D'ELEVES
Présidente : CALVIAC Géraldine
Contact : 06.07.43.84.80
apelescure@gmail.com
Site : apelescure.asso-web.com

AMICALE DES AINES
Président : VIALA Gérard
Contact : 05.63.46.04.47

ASSOCIATION PECHE ARTHES LESCURE ST JUERY
Président : DESPLATS Claude
Contact : 05.63.45.05.40
desplats.claude@orange.fr

AU BOUT DE LA LANGUE
Présidente : LAMHENE Nadia
Contact : 06.24.75.60.34
auboutdelalangue@inmano.com

BASEBALL CLUB 81
Président : PEYRAS Nicolas
Contact : 06.73.94.10.76
www.basebalclub81.fr
81p.nicolas@orange.fr

BASKET CLUB CUNAC LESCURE
Président : SALABERT Martial
Contact : 05.63.47.54.29
Site : club.quomodo.com
basketclubcunaclescure

CANI FUN CLUB
Présidente VELOPE Viviane
Contact : 06.79.17.28.03
contact@cani-funclub.fr

CHOREDANSE JAZZ LESCURIENNE
Présidente : DEGREMONT Christel
Contact : 06.18.22.79.45
choredansejazz.lescurienne@gmail.com
Site : assolachoredansejazz.wifeo.com

CLAP – CULTURE LOISIR ANIMATION PASSION
Présidente : COMBES Nicole
Contact : 05.63.60.39.64

CRAPAHUTS VALLEE DU TARN 4X4
Président : MARTY Xavier
Contact : 05.63.77.53.44
xavier.marty@sfr.fr

CREA LOISIR
Présidente : DONNADIEU Rose-Marie
Contact : 05.63.46.04.78

DIANE LESCURIENNE - Chasse
Président : FONVIELLE Jean-Pierre
Contact : 05.63.55.01.71

FAMILLE RURALE
Présidente : SANTFONS Christine
Contact :
ch.santfons@orange.fr

L'EPHEMERE CATHARE - pêche à la mouche
Président : Daniel Fauchard
Contact : 06 81 50 60 49
HR : 05 63 54 22 01

L'ILE AUX ENFANTS
Présidente : PEPILLE Séverine
Contact : 05.63.60.83.45

LES BEAUX GOSSES AMATEURS DE FESTOCH'S
Président : ARROYOS Pierre
Contact : 05.63.60.85.91

LESCURE ANIMATION
Président : MACCARIO Jean-Michel
Contact : 06.86.17.38.44
lescure.animation@laposte.net

LESCURE DANSE COUNTRY
Présidente : CORBIN Christopher
Contact : 07.82.85.09.31
info@alby-country.fr
Site : alby-country.fr

LESCURE EVASION
Président : DELFAU Bernard
Contact : 05.63.60.41.93

LESCURE OCCITAN
Présidente : HUC Nicole
Contact : 05.63.55.12.73
nicole.huc@orange.fr

LESCUR'RANDO
Président : BOUDON Michel
Contact : 05.63.77.69.80

LES ONLY STARS Majorettes
Présidente : DOSNE Françoise
Contact : 06.46.31.86.65
onlystars.majoretteslescure@gmail.com

LES VIOLETTES LESCURIENNES
Président : URBITA Jean-Louis
Contact : 05.63.55.10.26
jean-louis.urbita@wanadoo.fr

PETANQUE SAINT MICHEL
Présidents : M. & Mme DELPECH
Contact : 05.63.77.68.69

RABINEL SAUVEGARDE
Président : SAMUEL Bernard
Contact : 05.63.60.69.67
bglace@wanadoo.fr

RN 88
Président : CHAIZE Max
Contact : 06.08.49.11.68
max.chaize@sfr.fr

RACING CLUB LESCURE ARTHES 13
Présidents : ASSIE Pascal & ASTOULS Thierry
Contact : 06.79.20.23.89
thierry.astouls@wanadoo.fr
Site : rcla13.fr

TENNIS CLUB LESCURIEN
Présidente : PELLIEUX Sylvie
Contact : 05.63.54.74.21
tennisclublescure@gmail.com

USC ATHLETISME
Président : ALAUX Christian
Contact : 05.63.47.55.89
alaux.christian@neuf.fr

INFORMATION DU RELAIS D'EGLISE

Le loto paroissial aura lieu le 17 janvier 2016, à 14 h 30, à la salle des fêtes MOISE DAVID à LESCURE.
A L'église Saint PIERRE, une belle crèche a ètè réalisée par Mme SALABERT et quelques paroissiens. Nous souhaitons une bonne et heureuse année 2016 à tous les LESCURIENS et LESCURIENNES.

DIANE LESCURIENNE - CHASSE

Le président et les membres du bureau vous adressent leurs meilleurs voeux pour cette année 2016. Ils vous informent qu'ils seront heureux de vous accueillir à la salle communale de Lescure, pour le repas dansant annuel :

le samedi 13 février 2016 à 20h00

Le menu du repas chevreuil, animé par Véronique Pomiès comprend :
Apéritif - Assiette de charcuterie - Civet de chevreuil - Gigot de chevreuil et son légume - Fromage - Dessert - Fruits et café.

La soirée est ouverte à tous et les inscriptions (aux heures de repas) se feront chez M et Mme Fonvielle au 05 63 55 01 71

UNE ATHLÈTE LESCURIENNE À L'HONNEUR

Marie ZALAWA licenciée à l'ECLA d'ALBI , fait partie du C.S.H.N (centre de haut niveau de l'albigeois) Elle a obtenu des résultats remarquables dans sa spécialité du saut à la perche. Championne du Tarn et de Midi-Pyrénées, elle a obtenu les résultats suivants: le 27 juin au meeting MUSIC JUMP 1ère toutes catégories et record Midi-Pyrénées piste avec 3m71, le 19 juillet à Albi vice-championne de France cadette avec 3m65 (piste), le 25 septembre à Blois championne de France par équipe Cadette Junior et le 31 octobre à Fronton record Midi-Pyrénées en salle avec 3m66 et 2ème toutes catégories (cadettes à vétérantes).

Marie est une sportive complète puisqu'elle pratique également le patinage artistique sur roulettes (roller). Renouveau lui souhaite une année remplie de records.

BASKET CLUB CUNAC LESCURE

Le basket club Cunac Lescure se porte bien en cette fin d'année 2015
En effet, le club compte 140 licenciés répartis en 14 équipes des seniors loisirs aux tout petits à partir de 5 ans.
Sportivement les objectifs de mi-saison sont respectés pour les équipes engagées en championnat
Les seniors filles qui évoluent dans les 2 niveaux régions se maintiennent en haut de tableau de leur poule respective.
Les U17 sont en position favorable pour se qualifier pour le top 10 régional
Les U15 I qui évolue en qualification Inter région vont certainement se qualifier pour le TOP 8
Les autres équipes de jeunes U15 II ,U13, U11, U9,U7 engagées en département ou inter département continuent l'apprentissage du basket.

Le BCCL reste avant tout un club formateur l'essentiel (90%) de nos éducateurs sont diplômés et avec Emilie, notre emploi jeune, l'accent a été mis sur la formation de l'école de basket qui compte plus de 50 petits de moins de 11 ans.
La mise en place de plusieurs actions : comme le livret individuel qui accompagne les enfants tout le long de leur formation de basketteur, le nouveau matériel pédagogique, les maillots...(merci à nos fidèles sponsors MMA, et Harmonie Mutuelle)
Toutes ces actions pourront nous permettre d'obtenir le label de l'école Française de mini basket.

Malgré les efforts de la municipalité, le seul Bémol reste la vétusté de notre salle qui pourrait par sa non conformité faire obstacle à l'accréditation du club.....
Un grand entraînement commun à tous les jeunes de l'école de mini basket a été proposé par Emilie et Laurent le samedi 19 décembre avant de partir en vacances, merci à tous les parents d'avoir participé au goûter

Date à retenir
16 janvier le BCCL partage la galette des rois avec tous les amis du basket 26 mars traditionnel repas du club

Tous les acteurs du Basket Club CUNAC LESCURE vous souhaitent une bonne et heureuse année 2016

UN 39ème CROSS JEAN-VIDAL RECORD

Il y a 40 ans, déjà, nous accompagnions Jean Vidal à sa dernière demeure comme on dit, près de la chapelle Saint-Michel au superbe portail et aux colonnes historiées sans compter les restes de fresques non découvertes alors.
Le maître Jean Vidal, l'ancien crossman, eut été particulièrement heureux de voir près de 900 coureurs sur le cross-country de son village, 39ème du nom, des tout petits qui ne couraient pas officiellement à son époque, aux anciens, appelés désormais les Masters, c'est-à-dire de 7 à 77 ans.

Cela nous conduit à une pensée spéciale pour cet inconditionnel de l'athlétisme qui n'était heureux qu'au contact de ses jeunes protégés lescuriens qu'il préparait sur l'aire aménagée de Saint-Michel, aire à partir de laquelle d'ailleurs s'élancèrent les premières organisations de cross avant de longer le sentier pittoresque longeant le Tarn. Ensuite, lorsque le niveau sportif le permettait, il faisait en sorte que ces jeunes aillent s'entraîner sur la piste albigeoise en cendrée de Maurice-Rigaud qu'il rejoignait à vélo trois fois par semaine, quel que soit le temps.

L'hommage qui lui fut rendu par Pierre Garniron, philosophe et gendre de Jean Vidal et traducteur d'une édition monumentale entre 1971 et 1991 : « Leçons sur l'Histoire de la Philosophie », édition en sept volumes reprenant tous les cours universitaires berlinois de Hegel, ne fut pas bien compris par l'Entraîneur lescurien créateur de l'USC Albi en septembre 1941… L'intellectualisme du Professeur philosophe désemparait quelque peu sa culture traditionaliste, sa façon moderne d'aborder les problèmes au quotidien n'étant pas forcément à son goût.

Néanmoins, le jour de son inhumation, le 6 novembre 1976, Pierre Garniron rendit un vibrant et brillant hommage à l'Entraîneur et beau-père du 21 place de l'Horloge à Lescure-d'Albigeois, qu'il ne venait pourtant pas souvent visiter du fait de son éloignement.

Appuyant doublement son discours sur l'action socialisante et humaniste du défunt et sur la pensée hégélienne, Pierre Garniron montrera que l'engagement syndical et sportif de Jean Vidal n'était pas à visée personnelle mais collectiviste, un peu à la manière marxiste adaptée au management sportif. Selon lui, le seul profit de son remarquable investissement n'était dicté que par la réussite socio-professionnelle de ses adhérents sportifs fervents d'athlétisme.

Est-ce à dire que Jean Vidal, à l'enseigne de Hegel, « jouait avec des intuitions, des connivences,entourées d'un certain mysticisme philosophique » ? je n'en suis pas sûr, peu instruit, il décelait néanmoins en l'Être, le point esquis, l'endroit sensible lui permettant d'être en prise directe avec ses aspirations car sa culture essentiellement naturaliste donnait du sens aux mots et à la gestuelle sur lesquels il étayait son action.

Recevant la médaille de la Jeunesse et des Sports ne déclara-t-il pas : « Ce n'est pas de médailles dont nous avons besoin mais de moyens pour que les jeunes puissent faire du sport » ?

Les Maires successifs de Lescure-d'Albigeois diront : « Il se débrouillait, il ne demandait jamais rien que l'aménagement du terrain d'entraînement, et encore, mettait-il la main à la pâte. »

Artificier aux Houillères d'Aquitaine, à Cagnac-les-Mines, par la persuasion et l'action, il avait déjà obtenu que les mineurs régénèrent un peu leurs bronches souvent silicosées par la pratique sportive.

Nous remercions la Municipalité, les Partenaires, les Bénévoles, les Riverains et les Coureurs d'avoir permis le succès de ce 39e challenge international de cross Jean-Vidal. Rendez-Vous le dimanche 6 novembre 2016 à 12 h 30 pour la 40ème édition revue et remaniée !

ARTS MARTIAUX LESCURE 81

Meilleurs vœux 2016, bon Kagami biraki shiki...

La cérémonie du « ***kagami biraki shiki*** » (souhaits des vœux) est un évènement qui ponctue l'année du Judo depuis son début. Généralement elle est composée de discours, de kata, de randoris effectués par les personnes ayant le plus mérité, de remise de grades et d'un repas. Voilà la tradition japonaise.
Pour cette nouvelle année, le Club des Arts Martiaux Lescure 81 (A.M.L. 81) souhaite vous adresser, ainsi qu'à tous ceux œuvrent à vos côtés pour faire vivre nos clubs, ses meilleurs vœux pour cette année 2016.
Que le bonheur, la joie, et la santé vous accompagnent, que les défaites soient le terrain d'un travail assidu, amenant à la réussite, puis à la victoire. Que celle-ci permette le partage, la convivialité et la solidarité.
Meilleurs vœux sportifs à la ville de Lescure en qui nous mettons tous nos espoirs pour la création d'un Dojo adapté à notre club.
Meilleurs vœux à tous nos partenaires, fidèles, qui nous aident et nous soutiennent et à qui ce club de Judo permet d'associer un sport inspirant la confiance, la maîtrise de soi, le respect, l'action, la combativité et le dynamisme.
Meilleurs vœux de réussites sportives à tous nos compétiteurs et à ceux qui vont passer des grades.

Il est toujours possible de s'inscrire. Venez nous rendre visite aux heures de cours.
Toutes les dernières infos sur notre site internet : **http://artsmartiauxlescure.clubeo.com** où vous trouverez la dernière newsletter.
Une date à retenir : Notre 37ème Tournoi de Judo de l'Ascension le jeudi 5 mai 2016.

TENNIS CLUB

Avec ses 90 adhérents, dont 38 jeunes inscrits à l'école de tennis, le TCL a bien commencé la saison 2016.

Dans le cadre de l'action « **VIENS TAPER LA BALLE AVEC NOUS** » proposée par le Comité Départemental de tennis, en partenariat avec le Conseil Général du Tarn, la boutique Côté Court, le CNDS et Technifibre, nous avons remis une raquette aux enfants entre 5 et 8 ans, nouvellement licenciés. Cette remise a eu lieu en présence d'Elisabeth CLAVERIE Conseillère départementale et conseillère municipale, les éducateurs, les membres du bureau du TCL, ceci devant les parents des enfants récompensés. Le Président du Comité Départemental a été excusé, car retenu par des obligations au comité. 7 enfants ont reçu une raquette dans le cadre de cette opération, nous espérons qu'ils en feront bon usage, et qu'ils resteront fidèles au TCL.

Félicitations à notre équipe masculine + de 35 ans qui a participé au Championnat Régional AG2R, qui a terminé troisième de sa poule, ce qui lui permet de rester en division 2 l'an prochain.
Tous nos encouragements aux nouveaux adhérents qui composent les équipes féminine et masculine. Ces équipes participent au Challenge Cathare (départemental). L'équipe féminine (division 2) se retrouve dans une poule difficile face à des équipes de classements supérieurs. Quant à l'équipe masculine (division 2), invaincue à ce jour, elle peut envisager d'accéder aux phases finales.
Souhaitons-leur bonne chance pour les prochaines rencontres.

Notre Présidente Sylvie PELLIEUX a été mise à l'honneur, lors de la dernière assemblée générale du Comité Départemental de Tennis qui s'est déroulée à St Sulpice, en se voyant remettre la médaille du développement de la Fédération Française de Tennis par Mr Pierre DOUMAYROU président de la ligue Midi Pyrénées. Au travers de cette médaille, c'est toute l'histoire du TCL qui est mise en valeur. C'est la reconnaissance du dynamisme de ses dirigeants, qui ont su rendre pérenne le club, des éducateurs qui donnent de leur temps pour apprendre les joies de la balle jaune à nos enfants, et des licenciés qui font parler de notre commune au delà des frontières du département, grâce à leurs résultats sportifs. Enfin, c'est mettre à l'honneur les vertus du bénévolat, de citoyenneté et de convivialité qui ont jalonné toute la vie du TCL.

Le bureau du TCL vous souhaite à toutes et à tous une très belle année 2016.

AFLD

Début d'année satisfaisant pour le nouveau cours du mercredi « marche nordique – gym plein air » proposé par Latifa de 17h45 à 18h45…Venez essayer !

En ce qui concerne le cours de zumba, l'animatrice, Marie-Claire, n'a pu assurer son cours pendant plusieurs semaines. Les adhérentes ont malgré tout été présentes et compréhensives. Mais Marie-Claire revient pour la rentrée de janvier ! Alors chaussez vos baskets et rejoignez-nous à la zumba le lundi soir!
Les 20 ans du club se préparent…
Anciennes et nouvelles adhérentes sont donc conviées à la soirée dansante prévue le samedi 30 janvier 2016 !

Le loto est programmé en janvier.
Il est toujours possible de venir nous rejoindre en cours d'année. Les deux premiers cours sont gratuits et le tarif réduit pour une inscription à partir de janvier 2016.
Pour tout renseignement, vous pouvez contacter :
Mme GAYRARD Nadine au 06 82 37 38 57 ou
Mme MAUREL Françoise au 06 77 39 67 49.
Bonne année et bonne santé pour 2016 !

AS LESCURE

L'Ecole de football de l'AS LESCURE regroupe les catégories U6 à U11 . En plus de sa mission éducative, assurée par un encadrement formé et compétent (brevets d'état, éducateurs fédéraux, formation dirigeant...), elle se doit d'enseigner le football dans le respect des règlements et de la politique fédérale tout en cultivant l'esprit sportif.

Cette saison 2015-2016, le club compte 45 enfants inscrits en Ecole de football sur les 215 licenciés du club.
Au-delà de l'aspect sportif, l'AS LESCURE inculque des valeurs humaines, de respect, de tolérance et d'esprit sportif, afin de contribuer à l'éducation des enfants qui seront les adultes de demain.
L'AS LESCURE attache une grande importance à l'école de football qui, au-delà du vivier sportif qu'elle doit représenter, reste avant tout la composante du club dans laquelle les enfants viennent prendre du plaisir à jouer et à apprendre. Les dirigeants, les éducateurs mettent tout en oeuvre pour accueillir dans les meilleures conditions les enfants et faire en sorte que, par le jeu et sans aucune pression liée aux résultats, les jeunes acquièrent un savoir-faire "footballistique" ainsi qu'un savoir être.

Depuis la saison 2012/13, l'AS LESCURE reçoit le Label Ecole de Football FFF. Ce label des écoles de football est une reconnaissance du travail de qualité effectué par les éducateurs et dirigeants de notre club. C'est en effet un moyen de récompenser et de soutenir tous nos membres actifs qui travaillent dur afin de répondre aux besoins d'épanouissement, de plaisir et de progression de nos licenciés.
Cette saison, l'AS LESCURE a engagé dans les différents championnats et plateaux: 2 équipes U6/7, 3 équipes U8/9 (dont une exclusivement fille), 1 équipe en U10-U11, 1 équipe en U15, 1 équipe U17, 1 équipe U19, 2 équipes seniors garçons, 2 équipes seniors filles, 1 équipe UFOLEP et 1 équipe loisir.

Au delà des rencontres sportives de chaque weekend, l'AS LESCURE propose des stages sportifs (Foot extérieur, Futsal, Foot indoor, cirque, course d'orientation, tir à l'arc...) durant chaque période de vacances scolaires. Ces stages sont proposés aux jeunes licenciés du club mais également aux non licenciés filles et garçons.

Enfin, depuis septembre nous avons le plaisir, en plus de nos deux équipes seniors filles, de pouvoir faire évoluer au sein d'une équipe U8/11F, exclusivement féminine, les jeunes filles de CE1 à CM2 désireuses de pratiquer le football.

Nous adresserons le meilleur accueil aux jeunes joueurs et joueuses voulant renforcer nos effectifs dès cette saison mais aussi à toutes les personnes souhaitant apporter leur soutien au fonctionnement du club.

- **PS/GS/CP (U5/6/7) entraînement le mercredi à 18h,**
- **CE1/CE2 (U8/9) entraînement le mardi à 18h,**
- **CM1/CM2 (U10/11) entraînement le mardi à 18h.**

Pour davantage de renseignements: Pierre, responsable école de foot, 0679431270.

CANI-FUN CLUB

Le 26 novembre a eu lieu l'assemblée générale du Cani-Fun Club.
A l'ordre du jour, le rapport moral et financier de l'année écoulée. L'année fût riche en évènements avec, entre autres nos 2 premiers concours.
Le premier, un concours d'obéissance a eu lieu le week-end du 18 et 19 avril 2015. Avec de très nombreux participants venus parfois de très loin, et d'excellents résultats de la part de nos adhérents.
Le second concours fut un concours d'agility qui s'est déroulé le 28 Juin sur le terrain du stade Jean Vidal. Aussi, nous remercions la municipalité. Une nouvelle fois il y a eu beaucoup de candidats. Près de 75 couples maîtres - chiens. Une fois encore nos adhérents ont très bien tiré leur épingle du jeu avec plusieurs places sur le podium.
Le Cani-Fun Club a participé également à de nombreuses autres activités, dont le carnaval de Lescure, plusieurs fêtes de quartier, la fête des associations et aussi les chiens visiteurs qui apportent tant de joie à nos aînés dans plusieurs maisons de retraites.

Suite à l'approbation des rapports moral et financier, fut élu le nouveau conseil d'administration et le nouveau bureau. Qui est composé comme suit :
- Président : Viviane VELOPE
- Vice-Président : Jean VILLENEUVE
- Secrétaire : Estelle GUINET
- Secrétaire adjointe : Lucie GOMBERT
- Trésorière : Jocelyne TUONI
- Trésorière adjointe : Virginie ROBERT

Le Cani-Fun Club a ensuite présenté les très nombreuses activités à venir pour cette année 2016.
Il y aura bien sûr, la fête des associations et la fête des sports, le carnaval de Lescure et surtout les chiens visiteurs chez nos aînés. Mais le clou de cette année c'est l'organisation de 3 concours.
Le premier sera le concours d'obéissance, où les chiens doivent effectuer des exercices très précis et codifiés qui mettent en valeur le couple maître-chien. Il aura lieu le week-end du 9 et 10 Avril 2016.
Le deuxième, et non des moindre, sera Le concours régional d'agility organisé le 1er Mai 2016 sur le terrain du club (derrière Jardiland) et nous en profitons pour les en remercier. Des chiens de toute la région viendront s'affronter pour une qualification pour le championnat de France.
Le troisième enfin, sera le concours d'agility du Club qui aura lieu le 18 et 19 Juin au stade Jean Vidal. Là encore, de nombreux compétiteurs s'affronteront pour tenter de décrocher les meilleurs résultats.
Venez également découvrir nos entrainements sur le terrain derrière Jardiland tous les samedi après-midi et les dimanche matin. C'est gratuit, convivial, et vous découvrirez la complicité qui règne entre les maîtres et leurs chiens.
Vous trouverez tous les renseignements sur nos activités sur notre site internet :
http://www.cani-funclub.fr/.

UN LESCURIEN DANS LA COURSE

Jérôme Sirgue (SN Diffusion) a participé au rallye des côtes du Tarn avec comme coéquipier Bruno Larroque (papa de notre ami Julien adjoint au sport).

CRAPAHUTS VALLÉE DU TARN 4X4

JANVIER
- dimanche 03/01 évolution des 4x4 sur le terrain de ste croix de 14 H à 17 H

FEVRIER
- dimanche 07/02 baptême 4x4 sur le terrain de ste croix.

MARS
- dimanche 06/03 évolution des 4x4 sur le terrain de ste croix de 15 H à 17 H
- samedi 19/03 rando 4x4 vers Narbonne par les pistes avec visite du gouffre de caprespine
- dimanche 20/03 rassemblement 4x4 à Narbonne 11.

AVRIL
- dimanche 03/04 trial du printemps de 9 H a 18 H

Pour tout renseignement
tel Xavier. 06.28.47.76.62.

LESCURE ÉVASION

Assoiation de randonneurs

SUR LE SENTIER DES CABANES DE PAMPELONNE
JEUDI 10 DÉCEMBRE 2015

- Arrête de parler, regarde, me dit Bernard.
Un jardin paysagé l'Archicou, en contrebas du chemin, nous offre son mini lac et son cabanon de bois au milieu des parterres bien proprets, bordés de lavande. En haut du faux plat que nous remontons, un cabanon aux murs de terre et au toit de lauzes sera le décor idéal pour la photo de groupe.
- Serrez-vous, que vous rentriez tous dans le cadre!
La lumière est belle pour un mois de décembre. Il fait beau et même un peu chaud et l'automne n'a pas dit son dernier mot. Le tapis de feuilles de chênes reste encore tout sec sous nos pas. Tout le monde a repris la marche sauf un petit groupe d'hommes qui discutent le renfort du mur par des barres de fer (celles qui entourent les roues des charrettes) posées en étoile tenues par un tire-fond traversant ce mur. Premier panneau explicatif : Ce cabanon, un oustalou, aujourd'hui dressé au milieu des prairies, a été construit par le forgeron du village, parmi des vignes qui ne sont plus, pour y entreposer les outils nécessaires à son travail dans les vignes. Le panneau suivant informe sur le sécadou ouvert aux quatre vents. Un plancher à mi-hauteur servait à stocker les châtaignes au-dessus de la braise qui les séchait. Tout le long du sentier, les cabanes ont été répertoriées et restaurées. Et celui-là, l'oustalou de Platon, surnom d'un de la famille Malfettes dont on peut voir les initiales AM. Cet oustalou, de bonne taille, avait plusieurs fonctions : stocker les châtaignes pour les cochons, le châtaignier étant toujours planté là à côté, mettre le cheval ou le tracteur à l'abri sans les ramener à la ferme; chasser à l'affût (un trou a été percé pour laisser passer le canon du fusil près de la fenêtre au sud) et enfin prendre le repas de midi au milieu des chaudes journées de fenaison. Dans ce coin, plus de vignes, mais des champs de céréales.
Ainsi, à droite ou à gauche du sentier, au milieu des champs ou des vignes, près des châtaigniers ou dans la cour de la ferme, pour surveiller le séchage des châtaignes, les oustalous et les sécadous rythment notre balade pédestre et notre après-midi a été bien remplie, que les oreillettes de Marie-Claire et André et les chocolats de Christiane ont terminé en une explosion de gourmandise.

AMICALE DES CAMPING CARISTES ALBIGEOIS

L'assemblée générale de l'Amicale des Camping Caristes Albigeois qui s'est tenue fin novembre a fait le bilan d'une quinzaine de sorties ou rencontres très conviviales, au cours de l'année 2015.
Pour ne citer que les principales :

- la galette des rois, en janvier a regroupé une centaine de personnes.
- le repas à Durenque : deux groupes pour un total de 70 personnes
- Des fêtes ou spectacles : la Fête des Amoureux à Roquemaure – la Fête de la fraise à Beaulieu S/Dordogne – La Fête du Golfe du Morbihan – la Fête Européenne du camping car à Chateaubriant – le Carnaval vénitien au Jardin de St Adrien à Servian – le week-end aux pistes du Bouyssou à Laguiole et à la Réserve des Bisons d'Europe – le spectacle « Féerie des eaux » à Adé - les Vendanges de l'Histoire à Chusclan – le Festival d'Abrivado aux Stes Maries de la Mer.

Ce sont entre 10 et 30 camping cars qui s'y sont retrouvés, chaque fois.

- Le rassemblement annuel a eu lieu au Fossat, dans l'Ariège et a réuni 45 camping cars, soit près d'une centaine de personnes
Quelques projets ont déjà été retenus pour 2016 :
- L'après-midi de détente avec la galette des rois
- Un repas à La Frégière, à Clairvaux
- Une visite de la région du Puy en Velay et de l'usine d'assemblage de camping cars Trigano à Tournon s/Rhône
- Un week-end plein air dans l'Aveyron
- Les journées du Patrimoine à Pernes les Fontaines (Var)
- Les mongolfiades à Rocamadour
- Le rassemblement annuel à Arvieu

Et de nombreuses autres idées ont été évoquées, qui méritent d'être étudiées plus précisément.
Si de nombreuses communes se montrent accueillantes pour les camping caristes (des touristes consommateurs !) un regroupement de 20, 30 camping cars ou plus ne peut se faire que sur des sites ou emplacements adaptés …

LESCUR'RANDO SUR LA BONNE VOIE

LESCUR'RANDO CLUB AFFILIE A LA FFRP.

Assoiation de randonneurs

Lundi 9 novembre, lors de l'A.G, dans une ambiance décontractée, il fallait avoir l'œil affûté, pour débusquer une place parmi les 85 membres présents et très attentifs.
Une soirée bon enfant,qui débuta par les traditionnels comptes rendus et se termina par le renouvellement de l'indispensable C.A.
Sylviane, Jacky et Martine, trois grandes figures de ce dynamique club rendirent leurs tabliers après de bons et loyaux services sur plusieurs années.
Ce trio fût chaleureusement applaudi et félicité par toute l'assemblée.
Un nouveau panel de têtes pensantes **(LES MICHELS)** prirent le gouvernail.
Michel Boudon devient président, **Michel Canavate** trésorier, **Michèle Nieto** secrétaire, les deux figures emblématiques Lescuriennes, **Nicole Albagnac** vice présidente et **Claude Costes** trésorier adjoint, **Marie- Claire Cano** secrétaire adjointe et **Claudie Huc** économe.
Toute la joyeuse équipe pédestre de la plaine Maraîchère s'était donnée rendez-vous le vendredi 11 décembre au restaurant gastronomique de l'impérial à **LABOUTARIE** pour sa fiesta annuelle, ponctuée d'un repas de prince et d'une soirée artistique très réussie.
L'an 2015 fût un bouquet riche et coloré de randos variées dans le Tarn, le Lot, l'Aveyron, les Pyrénées, l'Auvergne, le Jura, le Gard, la Lozère ….tout un chapelet de merveilles.
Après les agapes destructives de cette fin d'année, les baroudeurs de notre cité historique reprirent les chemins par monts et par vaux dans toute notre belle région.
La marche nordique du samedi matin,un réveil musculaire assuré, de 8 à 12km.
Les parcours éducatifs des juniors de 5à 7km.
La promenade santé, une remise en forme de 3 à 4km.
Les balades conviviales et culturelles du mardi de 6 à 8km.
Les sorties atypiques et toniques du jeudi de 8 à 12km.
Les évasions bucoliques du dimanche A.P de 8 à 12 km.
Les mini treks sportifs régionaux du dominical de 18 à 25km. (Sur la journée)
Sous l'égide des maîtres d'œuvres, **Nicole et Philippe**, l'équipe pédestre prépare avec minutie leur participation au fameux carnaval Lescurien.
Tous les marcheurs de ce club dynamique ont une pensée très émue pour : **Pierre**, **Raymond**, **Colette** (dont une rando porte son nom), et Roselyne randonneurs trop tôt disparus, mais aussi un clin d'œil amical pour les pedibus en délicatesse momentanée.
Lescur'rando souhaite une bonne année 2016 à tous ses membres et à tous les lescuriens.

POUR TOUS CONTACTS : lescur-rando.e-monsite.com ou 0563475494 .

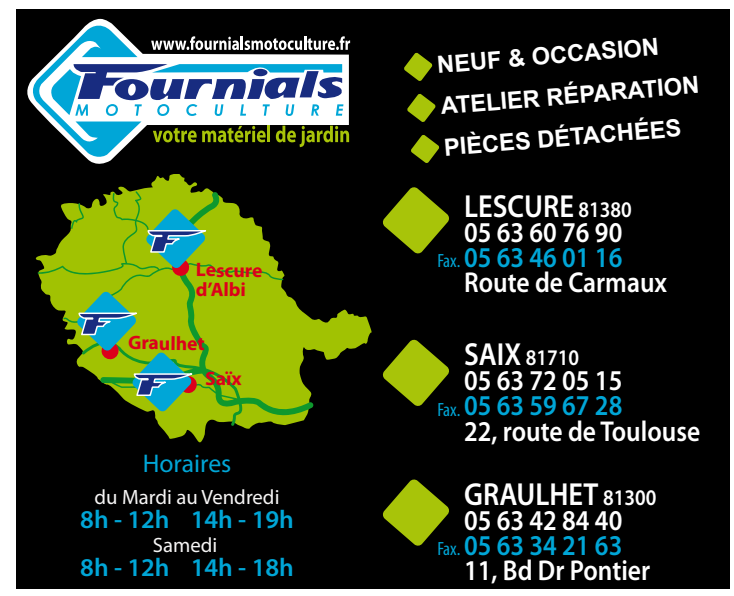

LESCURE ANIMATION

Lescure animation vous souhaite une bonne et heureuse année 2016.
Nous allons reconduire nos activités : fête des associations, vide-grenier, concours de belotte et bien d'autres choses. La fête de la musique se déroulera le 18 juin 2016.
Pour tous renseignements nous contacter au 06 86 17 38 44 MACCARIO Jean-Michel.

LA CHORALE DES VIOLETTES LESCURIENNES

Les VIOLETTES de LESCURE, grâce à une nouvelle équipe mise en place début 2015, grâce au travail de tous lors des répétitions, grâce à un musicien de qualité, grâce à un nouveau programme, nous sommes demandé par les maisons de retraite du département.

Donner de son temps pour faire passer un après midi agréable aux résidents de ces établissements, grâce à des chansons connues de tous, et qu'ils entonnent avec nous.

Se faire plaisir en chantant, donner du plaisir est notre devise.
Chanter un plaisir !.
Nous invitons tous ceux qui le partage à venir nous rejoindre, nos répétitions ont lieu tous les lundis à 14 heures à la salle des fêtes Moïse David à LESCURE.
Notre chorale est ouverte à tous et toutes.

Le Président Jean Louis URBITA se tient à votre disposition pour tous renseignements au 05 63 55 10 26

AMICALE DES AVEYRONNAIS

ACTIVITÉS DE CE DEUXIÈME SEMESTRE 2015:
Maitrise du mouvement et reflextion, deux outil indispensables si l'on voulait réussir aux jeux proposés par l 'amicale pour la fête des associations.
Fidèle à sa réputation (non usurpée) notre ESTOFINADO a une fois de plus enchanté le palais de tous nos convives.
Faire rire sans être grossier ni vulgaire, telle est la marque de fabrique du spectacle organisé pour le Téléthon, avec une Shirley et un Dino plus vrais que nature, nous apportant ainsi une belle éclaircie en ces temps plutôt maussades.
Notre assemblée générale aura lieu le vendredi 05 février 2016 à 18h00 comme d 'habitude au pôle social.
L'Amicale des Aveyronnais vous présente ses meilleurs vœux de bonheur et surtout de santé pour cette nouvelle année que nous espérons aussi riche en 'activités diverses et variées..

AU BOUT DE LA LANGUE

L'association "au bout de la langue" a proposé cette année, tout en anglais : " Advent Calendar 2015" Les enfants vous disent à tous : " Merry Christmas"

LESCURE OCCITAN

En 2015, Lescure Occitan s'est de nouveau engagé aux côtés du Téléthon avec 2 excellentes prestations :
■ **vendredi 6 novembre,** grand bal occitan avec Los D'Endacom, groupe talentueux et généreux qui n'hésite pas à participer bénévolement à ce grand élan de solidarité.

■ **vendredi 4 décembre**, un régal et un grand moment d'émotion avec le Chœur d'Hommes INDARA qui nous a fait partager sa chaleur, sa joie de vivre et sa passion à travers les chants populaires du pays basque

Un grand merci au père Jean Marc Vigroux qui à cette occasion a mis gracieusement à notre disposition l'église Saint Pierre, et à M.et Mme Combettes pour leur gentillesse et leur aide efficace dans les diverses démarches auprès des autorités du diocèse, pour la préparation de l'église et de la salle André Combes.
Grâce à leur générosité et à celle du public venu nombreux, c'est une somme de 1403€ que nous avons pu remettre au Téléthon.
UN GRAND MERCI A TOUS
L'année 2015 se termine avec le traditionnel réveillon occitan et le buffet préparé par Cédric.
■ **Le mardi 12 janvier nous partagerons la galette des rois.**
Le repas canard préparé aussi par notre traiteur Cédric aura lieu le samedi 27 février 2016 et sera animé par le groupe » la Saucisse musicale de St Michel. »
■ **Un stage de sardane est prévu le samedi 12 mars** à la salle des Sports et de l'Amitié, stade Jean Vidal. Il sera animé par Francis et Sandrine. N'hésitez pas à vous inscrire.
BONA ANNADA A TOTES

CLAP

Malgré un » soleil de plomb » plus de 3200 personnes ont flâné, l'été 2015 devant les œuvres variées, des 9 expositions éclectiques, proposées par le CLAP. (Culture, Lescure, Animation, Passion) Ces visiteurs ont ainsi, pu admirer notre église romane St-Michel, qui a servi d'écrin à 23 artistes reconnus de la région, sans oublier nos artistes locaux. Pour 2016
« les flâneries à St Michel » grand R.V. estival vous proposera en plus des 8 expositions traditionnelles, une exposition-concours avec prix. (Ouverte à Toutes et à Tous). Son thème sera : la liberté.

Le CLAP vous invite à venir nombreux le samedi 30 avril 2016, jour du vernissage, de l'exposition- concours.
Pour tous renseignements s'adresser au :
05 63 60 69 76 ou 05 63 60 39 61

Manque Claude Harivel

CHORÉDANSE JAZZ

Attitudes, chassés, déboulés, pas de bourrée, chats et entrechats…. C'est reparti, la Chorédanse a repris ses cours le mardi 15 septembre pour la plus grande joie de ses élèves.
L'Assemblée Générale s'est déroulée le 8 octobre, avec la présentation du bilan moral et financier.
Les membres du bureau démissionnaires, ont été réélus à l'unanimité. De nouveaux membres actifs se sont joints à la grande équipe. Nous les accueillons avec grand plaisir et leur souhaitons la bienvenue.
Le Père Noël a déposé de jolis cadeaux le soir de Noël, les danseurs les ont découverts à la rentrée de janvier.
Nos petits rats feront une avant-première de notre Gala à la Maison de retraite Les Charmilles de Lescure. Comme chaque année, les résidents sont impatients.
Les préparatifs du Gala 2016 avancent à grand pas. Celui-ci aura lieu aux dates suivantes :
■ Vendredi 8 juillet 2016
■ Samedi 9 juillet 2016
A la salle de la Musique de Cap découverte
Les membres du bureau, les membres actifs et Laurence vous présentent leurs meilleurs vœux pour cette nouvelle année 2016.

NOUVEAU À LESCURE

Nouveau magasin OLIPHIL dans la galerie marchande du Leclerc Lescure

L'atelier Beauté et Marionnaud à la galerie marchande de Leclerc.

Brice COMBES s'est installé et a créé une boutique il y a quelques mois au 20 chemin des cerisiers à Lescure.

Son activité consiste à la recherche des biens familiaux, des canalisations etc… et à la vente de détecteurs de métaux. Il propose également des initiations auprès d'un public intéressé.
Téléphone : 06.95.21.00.19
www.detection-occitane.com

Articles L.542-2 et L. 542-1

Bien vivre ensemble

Trop c'est trop !!

Législation sur les déjections canines.

Pour faire face à ce fléau, l'état français a rédigé un article, dans son nouveau Code pénal, mettant en garde contre les fameux déchets de nos animaux de compagnie. Ainsi, l'article R.632-1 du nouveau Code pénal dispose que « *est puni de l'amende prévue pour les contraventions de la 2e classe le fait de déposer, d'abandonner ou de jeter, en un lieu public ou privé, à l'exception des emplacements désignés à cet effet par l'autorité administrative compétente, des ordures, déchets, matériaux ou tout autre objet, de quelque nature qu'il soit, si ce dépôt n'est pas effectué par la personne ayant la jouissance du lieu ou avec son autorisation. (...)* »

Devant l'incivilité croissante, la municipalité va mettre en place des amendes pour les propriétaires inconvenants.

Décharge sauvage

Dans le cadre du « bien vivre ensemble » et du respect des règles de l'environnement, nous rappelons aux propriétaires et locataires l'interdiction de se débarrasser de déchets ou autres sur le domaine public ou privé .

Des contrôles sont en cours et avons constaté , par exemple :

• Sur la parcelle communale (lotissement du haut du Tarn) la présence de déchets type briques et béton.

• Sur les abords des rives du Coules (propriété privée) le déversement de déchets de tous ordres (briques , béton , carrelage etc.).

Déchets qui risquent de perturber le bon déroulement du cours d'eau , participant de ce fait à une détérioration éventuelle des berges. Nous demandons ,svp, aux Lescuriens du bien vouloir respecter les règles afin de préserver le site paysager et respecter les obligations en la matière

RAPPEL

Les propriétaires, de chiens dangereux répertoriés dans les catégories 1 et 2, sont priés de venir déclarer leur animal à la mairie. Posséder un chien de ces catégories sans permis fait l'objet de sanctions.

PROBLÈME DE TRI

Nous constatons un gros problème de tri rue de l'église (voir photo). Des consignes vont être affichées. Les couvercles des bacs seront fermés avec un opercule. Des sacs de pré collecte seront donnés à la place des sacs jaunes. La communication se fera en porte à porte avec la distribution des sacs de pré collecte.

COLLECTE DES DÉCHETS SUR LESCURE :

■ Secteur nord : semaines impaires

Mardi : ordures ménagères

Mercredi : emballages et papiers

■ Secteur sud : semaines paires

Mardi : ordures ménagères

Mercredi : emballages et papiers

CHENILLES PROCESSIONNAIRES

La larve est une chenille de quelques mm (stade L1) à 40 mm de long (stade 4 ou 5), brun noirâtre avec des taches rougeâtres sur le dessus et les flancs. Sa face ventrale est jaune. Le corps est fortement velu et couvert de poils urticants et allergisants. Les prédateurs à ce stade sont principalement quelques oiseaux insectivores, insensibles aux poils urticants. Les chenilles marchent en procession. Les papillons, qui éclosent durant l'été, entre juin et septembre selon le climat, pondent leurs œufs déposés en rangées parallèles par paquets de 150 à 220 sur les rameaux ou les aiguilles de diverses espèces de pin mais aussi sur les sapins et cèdres en second choix. L'éclosion a lieu cinq à six semaines après la ponte. Elle donne naissance à des chenilles. En hiver, les chenilles tissent un nid soyeux dans lequel elles passeront la journée pour profiter des rayons du soleil. Elles en sortent la nuit pour s'alimenter, se déplaçant en « procession ». Au printemps, la colonie, conduite généralement par une femelle, quitte le nid, toujours en procession pour gagner au sol un endroit bien ensoleillé et s'enfouir dans un trou où chacune des chenilles va tisser son cocon pour démarrer son processus de transformation en chrysalide. Au bout de plusieurs mois, voire plusieurs années, les chrysalides sont transformées en papillon qui sortent de terre. Le cycle peut alors reprendre par accouplement de la femelle et du mâle. Ces chenilles possèdent au troisième stade larvaire 600 000 poils urticants qui sont projetés en l'air à la moindre agression. Leur très fort caractère urticant peut provoquer allergiques (mains, cou, visage) mais aussi des troubles oculaires ou respiratoires. Les atteintes à l'œil peuvent avoir d'importantes conséquences si les poils ne sont pas rapidement enlevés. Il est dangereux de manipuler un nid même vide.

Le danger est particulièrement important pour les animaux : un chien atteint à la langue (qu'il peut avoir utilisé pour lécher les démangeaisons sur son corps) s'il n'est pas soigné rapidement par des fortes doses de cortisone, risque alors la nécrose de la langue. Il sera donc empêché de se nourrir et il devra être euthanasié. Le plus important est d'avoir le réflexe de rincer la langue et la cavité buccale à l'aide d'eau et de ne surtout pas frotter, ce qui briserait les poils urticants de la chenille et qui libérerait ainsi plus de toxines, aggravant l'état de l'animal.

Chaque stade a son cortège d'ennemis naturels notamment des œufs, des chenilles, des chrysalides et des papillons. Champignons, virus, bactéries, insectes, oiseaux, rongeurs… Des études sont en cours sur la prédation par les mésanges, le coucou ou la huppe fasciée. Une expérience réalisée en Belgique au début des années 1950 a démontré que l'installation massive de nichoirs à mésanges (un nichoir tous les 30 m) était parvenue à éradiquer localement les chenilles processionnaires dans un massif boisé d'une dizaine d'hectares.

Moyens de lutte pour les petites surfaces :

Lutte mécanique, l'échenillage : pour les surfaces réduites (parcs et jardins), elle consiste à enlever et à détruire les pontes et les nids. Les nids seront incinérés. Dans ce cas, il convient de se protéger de tout contact avec les poils urticants des chenilles. Il est conseillé d'utiliser un échenilloir qui est un sécateur au bout d'un long manche.

Piégeage : il existe un produit commercial qui piège les chenilles au moment où elles descendent de l'arbre. Nécessite un piège par arbre, et la suppression (incinération) des insectes capturés un mois après leur descente, lorsqu'elles sont au stade de chrysalide.

Le piège à base de phéromone de synthèse (odeur que libère le papillon femelle), suspendu dans les pins, attire de fin juin à mi-septembre les papillons mâles. Le piégeage de masse est efficace sous certaines conditions : nombre de pièges, surface où sont disposés les pièges, type de piège non saturable et avec un bon potentiel de capture.

Autre moyen de lutte radicale : le chalumeau.

Lutte inefficace à court terme : l'eau de Javel, désolidarise les processionnaires.

Vous pouvez vous documenter sur internet :

www.lamesangeverte.com/ www.lyon-chenilles.com/ ….

FRELON ASIATIQUE : FABRIQUEZ VOTRE PIÈGE... ET SAUVEZ LES ABEILLES !

Vous avez du 15 février au 1er mai pour agir contre ce prédateur vorace qui conquiert la France depuis 2004. Le défi ? Bâtir assez de pièges pour capturer ses reines pondeuses, sans nuire aux autres insectes. On vous explique comment vous y prendre.

Le problème ? Ce frelon fait festin des abeilles, déjà menacées d'extinction. Pour se nourrir, Vespa Velutina se place en vol stationnaire devant la ruche et attaque les abeilles en les décapitant avec ses mandibules, avant de les emporter dans son nid pour nourrir ses larves. Une dizaine de ces insectes suffit à anéantir une ruche. Ce frelon s'en prend également aux autres insectes pollinisateurs, ce qui constitue une véritable catastrophe pour les écosystèmes. D'autant qu'avec son dard capable de traverser une épaisseur de 6 mm, cette espèce est agressive envers l'homme : ses piqûres sont très douloureuses et, suffisamment nombreuses, elles peuvent être mortelles.

UN NID : 150 NOUVELLES REINES FONDATRICES

Première recommandation : si vous découvrez un nid, ne vous en approchez pas à moins de cinq mètres et faites le détruire par un professionnel, la mairie vous rembourse une partie de l'intervention. Le nid sphérique peut atteindre jusqu'à 1 mètre de diamètre. Il se différencie de celui du frelon commun par son entrée latérale, et non verticale à la base. On peut en trouver partout : dans des cavités souterraines, sous les toits, dans des greniers, dans des buissons à hauteur d'homme, sur des façades de maisons, ou encore dans des arbres jusqu'à plus de 20 m de hauteur.

La « femelle fondatrice » du frelon asiatique naît à l'automne. Aux premiers gels, elle quitte le nid pour trouver une cachette où hiberner. Le reste de la colonie est alors abandonné... et succombe. Aux premiers redoux, vers la mi-février, la reine s'éveille et s'envole en quête de sucres énergisants afin de reprendre des forces pour bâtir un nouveau nid et y pondre. Durant 45 jours (entre le 15 février et le 1er mai), elle est la seule à s'y occuper de ses larves. C'est à ce moment qu'il faut la piéger. Car si rien n'est fait, au moins 150 nouvelles reines s'envoleront de chaque nid à l'automne. Et le cycle recommencera.

Vous pouvez acheter vos pièges dans le commerce ou bien le fabriquer vous-même !

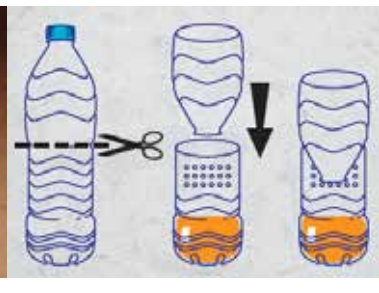

L'appât doit être constitué de bière brune et de miel, elle devra être renouvelé tout les 15 jours !

Pour plus de détail rendez vous sur le site :

http://anti-frelon-asiatique.com/

EXPRESSION POLITIQUE

ARTICLE DU GROUPE MAJORITAIRE

L'ampleur inédite des actes terroristes qui ont touché la France durant l'année 2015 ont laissé le peuple français en état de choc et face à une grande incompréhension.

Cette terrible épreuve ne peut être surmontée qu'ensemble et seule une grande solidarité autour des valeurs humaines essentielles nous le permettra.

Continuer de vivre ensemble, renforcer les liens mais aussi essayer de gommer les imperfections liées à l'évolution de notre société afin de mieux préparer l'avenir de nos enfants et sauvegarder notre culture forgée par plusieurs siècles de progrès, d'évènements heureux et parfois tragiques.

Les règles de vie commune doivent êtres simples et adaptées à tous les habitants de notre beau pays, elles doivent être appliquées de la même manière à tous et pour tous.

L'expression de la démocratie par le vote de chacun ne doit pas être remise en cause de manière directe et souvent dans une présentation décalée, voire erronée mais simplement par des faits démontrant la réalité et les solutions « applicables » de manière visible et tangible.

Nos valeurs républicaines ont mis des dizaines d'années pour se forger, nos règles de fonctionnement reprises dans nos Constitutions successives sont le fruit de longues réflexions et surtout d'adaptations à ce monde moderne qui sans cesse offre des échappatoires quasi légaux au respect des valeurs humaines essentielles contenues dans nos règles démocratiques.

Si l'on ne peut pas se défier du progrès qui est le fruit même de notre travail, notre adaptation ne doit pas se laisser guider par des solutions théoriques ou populistes.

La vie politique, expression nécessaire au bon fonctionnement d'une démocratie, ne doit pas dériver vers des perpétuelles remises en cause de nos règles fondamentales, très souvent acquises dans la douleur, remises en cause qui n'ont souvent pour objectif que de nous influencer dans notre expression démocratique représentée par notre « bulletin de vote ».

Le débat permanent sur le vocabulaire, l'autre parti ou l'autre individu nous font oublier l'objectif qui est de maintenir ce fragile équilibre obtenu par des années de combat et non au travers de sujets marginaux nous faire oublier les difficultés actuelles : un problème non posé simplement et concrètement ne pourra jamais être résolu car non compris et traduit par chacun suivant son propre intérêt.

Face à ce large défi pour notre pays, je pense que l'expression de nos valeurs démocratiques doit être respectée et que chacun doit y veiller. Pour cela, ayons un comportement optimiste et c'est dans cet état d'esprit que nous souhaitons à tous nos concitoyens habitants de notre belle commune de Lescure d'Albigeois une bonne et heureuse année 2016.

Le Groupe Majoritaire

ARTICLE DU GROUPE MINORITAIRE

Quand nous avions souhaité nos vœux il y a un an, nous étions loin de penser que l'année 2015 resterait à jamais graver dans la mémoire de la plupart d'entre nous. Nous vous disions que, dans un contexte difficile où rancœurs, peur de l'autre et replis sur soi, prédominaient, l'Histoire nous rappelait que l'ouverture à l'autre, et la solidarité étaient les vecteurs indispensables pour un avenir meilleur. Notre message est encore plus vrai aujourd'hui parce que, CHARLIE et les évènements du 13 novembre, sont passés par là, et ont choqué notre quotidien. Les valeurs de la république, celles qui font notre Histoire, nos racines, notre culture, notre art de vivre, celles qui font notre vie de tous les jours ont été ébranlées. Certes, mais les fondations sont inexorablement bien là et resteront intouchables.

Le parti d'extrême droite bleu marine a profité de cette catastrophe lors des dernières élections régionales en surfant sur la peur, la recherche permanente de boucs émissaires et en instrumentalisant la colère. Heureusement la bourrasque n'a pas réussi à déraciner tous les arbres, mais il reste une forêt qu'il faut défendre et agrandir tous ensemble. C'est pourquoi, nous rappelons aux 31% de Lescuriens du 1er tour qui ont votés FN, que la colère est toujours mauvaise conseillère.

Nous souhaitons sincèrement à tous les lescuriennes et lescuriens, une bonne et heureuse année 2016. que cette année soit faite de joie, bonheur et amour partagé. Restons heureux et sachons profiter des agréables moments que nous offrent l'existence et surtout, ne soyons pas économes, au quotidien, de défendre le bien vivre ensemble. Celui qui fait notre richesse, reconnue et enviée au delà de nos frontières.

Le Groupe Minoritaire

AGENDA

FEVRIER

03 Baptême 4x4 Crapahuts
05 ICHA scène nationale
13 Repas dansant Diane « chasseurs »
27 Repas dansant « canard » Lescure occitan

MARS

Mars bleu - *Mois du dépistage du cancer colorectal*

06 Evolution 4x4 Crapahuts
19 Carnaval AFSL
20 Pourquoi les poules … scène nationale
26 Repas Basket

AVRIL

02 Loto APE
03 Trial du printemps Crapahuts
09&10 Concours obéissance Cani fun club

MAI

01 Concours Agility Cani fun club
08 Foire des jardiniers
Tripoux ADMR
21 Mini festivals Country
26 Trio Pastel à St-Michel

JUIN

05 Vide grenier sur ple parking de Leclerc
18 Fête de la musique
18.19 Concours agility stade Cani fun club
24 au 26 Fête des sports
28 Festival Tons voisins à St-Pierre

LES RENDEZ-VOUS CULTURELS DE LA MÉDIATHÈQUE

Rencontres

Les Cafés littéraires, médiathèque Lescure, Public adulte / adolescent
- **Samedi 30 janvier, 9h30, durée +/- 2h**
- **Samedi 2 avril, 9h30, durée +/- 2h**

Vous avez envie de partager vos coups de cœur ou de faire de belles découvertes, alors n'hésitez pas à participer aux rencontres que nous vous proposons tout au long de l'année. Férus de littérature ou simples curieux, vous êtes invités à échanger, partager, débattre lors de ces moments privilégiés et conviviaux en compagnie des bibliothécaires.

Rencontres / nouveau RDV

Arrête ton cinéma ! médiathèque Lescure, Public adulte / adolescent
- **Mardi 9 février, 18h, durée +/- 2h**

Le cinéma est pour vous, une passion ? Un simple divertissement ? Vous aimez vous remémorer, avec vos amis, des extraits de films qui vous ont touchés ? La médiathèque fait son cinéma et vous propose de participer à des temps de discussions autour du 7ème art. La mission est simple !! Si vous l'acceptez, il s'agira de faire un zoom sur des œuvres qui ont suscitées pour vous de l'intérêt ou non. Vous l'avez compris ce temps sera un moment de partage qui donnera l'envie de découvrir et de faire découvrir.

Cette 1ere séance sera l'occasion de survoler les différents genres cinématographiques et d'exposer vos coups de cœurs et vos coups de gueule !!

Atelier-balade nature / Hors-les-murs

Sur mon chemin, les arbres… départ médiathèque de Lescure

En cas de mauvais temps, salle André Combes, à côté église Saint-Pierre (centre bourg). Pour les 8-10 ans.

Photo Jean Bès

- **Samedi 19 mars 2016, 9h30, durée +/- 2h30**

Découverte et atelier-balade

Reconnaître les arbres qui nous entourent et comprendre comment ils vivent : pourquoi leurs feuilles changent de couleur et tombent, comment deviner leur âge, quelles utilisations peut-on en faire ? autant de questions qui seront abordées à travers une balade botanique, visant à sensibiliser les enfants à la nature et à notre environnement végétal de proximité. Encadré par Cécile Troux, pépiniériste, l'atelier-découverte débutera par une approche ludique autour de "Qui est Monsieur l'arbre ?", avant de se rendre sur le sentier pour identifier différentes espèces d'arbres qui donneront l'occasion à chaque enfant de constituer un herbier de feuilles.

Prévoir bottes et K-Way en cas de petite pluie. Si mauvais temps, séance maintenue en salle avec activités en lien avec l'arbre.
Avec l'intervention de Cécile Troux, pépiniériste.
Gratuit sur inscription dans les médiathèques ou au 05 63 76 06 48

Contes

Contes du printemps, médiathèque de Lescure. Pour les 3/8 ans.

- **Samedi 26 mars, 11h00, 45 min**

Par l'association « En faim de contes »
5,4,3,2,1,0… partez ! Après les contes d'hiver, les contes du printemps avec nos magiciens de la parole. Des histoires pour nourrir l'imaginaire, des histoires à réfléchir, des histoires qui procurent du bonheur et développent l'écoute des enfants. Sylvie et Jérôme aiment faire voyager les jeunes oreilles loin, loin, là où il fait bon rêver. Dépaysement assuré.
Les enfants doivent être accompagnés.
Gratuit sur inscription dans les médiathèques ou au 05 63 76 06 48

Contes

Contes pour les Aînés, médiathèque de Lescure. Public adulte / public résidant en EHPAD.
- **Mercredi 30 mars, 10h15, 1h**

Par l'association « En faim de contes »
La séance commence autour d'un café pour faire connaissance avec les conteurs. Et puis, lorsque le signal est donné, plus personne ne bouge : on écoute, on savoure, on se rappelle, on rit de bon cœur, on se laisse aller à rêver les belles fins, le vrai sens de l'histoire prend alors toute sa force. Avec Sylvie et Jérôme, les histoires durent et le plaisir de les entendre aussi.

Gratuit sur inscription dans les médiathèques ou au 05 63 76 06 48

La médiathèque est ouverte :
Mardi, mercredi et vendredi : 10h30-12h00/14h30-18h00
Jeudi : 14h30-18h00
Samedi : 10h30-12h00/14h30-17h00

Médiathèque de Lescure d'Albigeois
Route de Saint-Michel
81380 Lescure d'Albigeois
Tél. : 05 63 76 06 48